許可證審字第六十一號

廣州民國日報

社址廣州市光復中路七十九號
有線電掛號柒捌弍伍
無線電掛號式肆捌〇
編輯部自動電話壹壹捌弍〇
經理部自動電話壹〇陸柒伍
第拾叁年 第叁捌肆柒號
今日出紙肆大張 零售小洋伍分

總理遺囑

余致力國民革命凡四十年其目的在求中國之自由平等積四十年之經驗深知欲達到此目的必須喚起民衆及聯合世界上以平等待我之民族共同奮鬥現在革命尚未成功凡我同志務須依照余所著建國方略建國大綱三民主義及第一次全國代表大會宣言繼續努力以求貫澈最近主張開國民會議及廢除不平等條約尤須於最短期間促其實現是所至囑

本報價目(郵費在內)

	本市	國內日本朝鮮	外洋	香港澳門
一月	一元二毫	一元四毫	四元五毫	三元
半年	六元二毫	七元八毫	二十六元	十八元
全年	十二元	十五元	五十二元	三十六元

今日新聞提要

日使館突扣留陶尙銘(一張二版)
微湖水續漲有南瀉勢(一張二版)
省黨部裁減黨務經費(一張四版)
軍訓生入伍期滿典禮(三張二版)

國民革命軍第一集團軍總司令部佈告

副字第　號

爲佈告事案查本部建築防毒面具製造廠業經擇定河南沙園崗爲廠址并派員測勘劃定收用界至分別墳墓標誌俾各業主墳主易於識別茲核定收用地價崗地每井畝給價毫洋壹百元墳墓搬遷每白骨一具發給毫洋七元以示體恤合行布告仰收用地段內各業主墳主遵照務於本年八月十日起至三十日止携同管業契據幷附四寸影契三份到沙園崗之西亥廠收用民地辦事處驗明聽候照章給價至各墳墓亦應一律於規定期內隨報隨起領欵搬遷如逾期不報即飭工代爲遷葬幸勿遲延自悞切切此佈

中華民國二十四年八月七日

總司令 陳濟棠

教廳立案 **香港梅芳中學招男女生** 高中初中附小各部一年級新生及各級轉學生(試期)八月十五日及卅日兩次(閱章報名)廣州永漢北路世界書局 (校址)香港巴丙頓道 設有完美宿舍收費低廉

省立順德農業職校招生 (班額)高初級蠶桑科一年級初中一年級各一班及各級轉學生(報名)廣州廣衛路立達中學南海官山民樂中山小欖各蠶絲改良實施分區大良本校日期七月十五至八月十日(考試)廣州立達中學大良本校日期八月十二十三兩日

番禺八桂中學續招男女生 (1)高中一年級一班初中一年級兩班各級轉學生 (2)試期八月二十一日 (3)校址惠愛東路番禺學宮內

明德女中 招高初中一年級生暨轉學生附小各級新生六年轉學生小學男女兼收考試日期第一次八月十六第二次九月二日膳宿俱備第一校舍一德路石室第二校舍大新路玉子巷

長城中學招生 ▲班別:高初中一年級及各級轉學男女生 ▲試期:八月廿日 ▲報名:即日開始 ▲校址:海珠中路 ▲電話:一四一四七

上海復旦大學附設 **廣州復旦中學招男女生** 高初中一年級新生二三年級及春季一二年級轉學生報名即日起在東山本校紙行街辦事處永漢路時敏書局八月十日考試在紙行街 校長李泰初

教廳立案 **越山中學招高初中男女生** 班別 高初中一年級新生及各級轉學生 高初中預備班生 試期:八月十五日 膳宿俱備 電話:一三五八零 校址:德宣西路 校長司徒優

教廳立案 **青華中學續招高初中男女生** (班別)高初中秋季一年級新生初中二三年級轉學生高中二年級秋季轉學生附小各年級生(試期)八月十六日(校址)東山廟前西

婦孺助產學校招生 報名:即日開始 試期:八月十九日上午十時 校址:惠福西路 校長謝愛瓊

廣東軍事政治學校通告 本校此次招考第四期新生業經檢驗體格完畢茲定本月七日在廣州市新豐街原報名處對墻及本校外衛兵室附近榜示並定本月十二十二兩日在文明路國立中山大學東西樓課室舉行筆試仰投考各生一體知照特此通告

廣東中醫藥學校招考新生 (試期)國曆八月十二日十時 (校址)大德路麻行街 收閱簡章各應附寄郵票本市一分外縣二分

教廳立案 **國光中學暨附招婦生** 級別:高中初中一年級生小學幼稚園各級生第四類鄉師二年級初中二三年級上學期轉學生即日開始報名,八月十日試驗。校址:十一甫恩寧東路 膳宿俱備。董事長盧德 校長陳宗南 電話:一五九五四

教廳立案 **中德中學招男女生** 級別:高初中各級新生·德文專修科生。特點:本校高中畢業,直升德國各大學。新校舍:三元里,本學期遷上入課。報名處:西關多寶路本校;永漢路藝昌。試期:八月十五日上午八時,即日開始報名。

教廳立案 **建國中學暨附小招生** (學級)初中暨小學新生及中小各級轉學生 (試期)八月十二日 (校址)德宣路粵秀街 (優待)華僑子弟窮苦學生

北平輔仁大學招生 文,理,教育,三學院暨美術專修科均招一二年級生· 試期:八月廿六至卅一· 地點:廣州大新路聖心中學 報名:八月廿一至廿六·

教廳准立 **南濱女子職業學校招生** 班別商業科一年級一班家事科一年級一班 試期八月廿六日上午八時 膳宿俱備 校址仰忠街三號之一 校長余穎秀

第一集團軍軍醫學校考試啓事 本校招收軍醫普通及獸醫班經展期至八月八日及十五日截止報名現定普通班於八月十三獸醫班於八月廿三上午八時在本校檢查體格筆試地點及時間臨時公佈

立案 **保生助產學校招生** 即日開始報名 試期八月廿六日 取閱章程函索即寄 地址長壽西路保生醫院 校長徐甘澍

廣東體育學校遷校招生 現遷東堤大沙頭 招體育本科圖工樂體師範科男女新生各一班考試日期八月十二 報名處大沙頭本校章程函索即寄

省立庚戌中學招生 (地址)本校東沙路(由倉邊路口搭白鑵車直達)(學額)初中一年新生二三年級轉學生(報名)即日起至八月十七日止(試驗)八月十八日上午八時在本校舉行(閱章)各大書局

仲愷農工學校招高、初級農蠶科生 七月廿二至八月九日在廣州河南石涌口本校報名八月十二考試永漢路時敏書局代派簡章

西村美華中學招男女生 初中一年級新生中二轉學生附小四五六年級新生(試期)八月十五日十時(取閱章程)永漢路商務印書館良友公司東山德記辦館(電話)一三八零六號 索章即寄

教廳立案 **思思中學暨附小招婦生** (班額)高初中小學一年級新生及各年級轉學生(試期)八月十七日(校址)德宣西路中山紀念堂前(膳宿俱備)

廣州大學文理法各學院招考新生暨轉學生展期 八月十日截止報名十三十四日考試校址永漢南路東橫街章程函索即寄

私立仲元中學續招 高初中一年級新生及各級插班生:校址文德路:即日報名:八月廿五日考試:章程函索即寄: 校董胡漢民 蕭佛成 鄒魯 唐紹儀 林雲陔 陳融 校長劉蘆隱

教廳立案 **聖三一中學暨附屬小學幼稚園招收男女生** 取閱章程處:永漢路北新書局 寶昌印務館 一八甫北植生公司 考期—八月廿日 卅日 校址—中學高小部東沙路 初小幼稚園百子路

廣州大學附中招生 (班額)高中普通科一年級初中一年級男女新生高中普通科師範科及初中二三年級轉學生(報名)八月十四日正午止截(試期)八月十五日校址文德路(膳宿俱備)

市一中招高初中一年級男生 報名:即日起 試期:初中八月十三日 高中八月十四日 閱章:本校及各大書局 本期不招收轉學生

教廳立案 **遠東中學招高初中男女生** 班別:高初中一年級新生、高中二年級初中二三年級轉學生·考試:八月廿一日·校址:小北路尾·膳宿俱備·

市立第二職業學校招 高中土木工程科機械工程科生各一班報名即日起考試八月十六取閱章程永漢路商務書館中華書局良友公司慶雲樓報名處永漢南路一一公司德宣西路本校

嶺南大學文理農工商各學院暨附中附小附僑農職招生 試驗 大學九月二日 附中八月廿九 附小附僑八月三十日 農職八月六日又廿八日舉行 報名 由即日起至試驗前一日下午九時止 函索即寄 嶺南大學校長鍾榮光

西關嶺南分校招男女生 招初中一年級小學一年級新生各一班及初中小學各級轉學生即日開始報名 日期七月廿九日八月廿八日上午八時 考試 校址荔枝灣電話一一五七二

禺山中學校招生 招高中初中一年級男女生及各級轉學生: 附小一年級新生 試期八月十二日 校址惠愛東路 電話一〇五八三號

知用中學暨附小招生 (年級)秋季高中(普通科)初中附小各部一年級新生各年級轉學生另高中師範三年級轉學生(試期)中學部八月十一—附小八月廿日(報名)即日開始至試期前兩日止(校址)中學部花塔街內倉前街—附小德宣西路

南武中學暨附小招男女生 (班別)高初中小學一年級新生及各年級轉學生(報名)即日開始(試期)八月十一日上午八時(校址)河南同福中路 校長黎傑

教育局衛生局立案備案 **圖強助產學校招生** (報名)自即日起 (章程)函索即寄 (校址)廣州市倉邊路舊倉巷 (試期)八月廿六日 (校長)德國柏林大學 法國里昂大學 醫學博士伍伯良

廣東國民大學暨附設中小學招生 大學部八月廿二日初試 廿六日覆試 高中部 初中部 小學部 八月廿日考試(招生簡章送閱)

第一集團軍軍醫學校招生展期 本校軍醫普通班獸醫班學生原定七月廿七日及八月十日截止報名茲展至八月八日及八月十五日截止特此通告

廣東省立國醫學院招男女生 本學院現招考一年級學員一百名定八月十六日考試有志投考者希早到本學院報名可也 報名地點:一德路廣濟醫院本學院辦事處 院長黃焯南

教廳轉部立案 **南京中學招生** (級別)高初中一年級新生高初中式三年級轉學生附小各級新生暨轉學生 (校址)(一)東愛中路桂香街(二)中華中路師古巷(三)西關逢源正街 考試日期:八月十九日 校董會主席孫科 校長李珮鳴 本校高中畢業免試升上海復旦,大同,光華,持志等大學

第一集團軍總司令部軍需處招投工程 本處招商投承改建本部參謀處通訊器材儲藏室工程一宗定期八月八日下午二時在本處開投有意承辦者可先到取閱章程圖則屆時携備押票銀二百元到來競投可也

本會現定八月十五日開第三次常會除分函外特此通告 廣東省參議會啓

第一集團軍總司令部軍需處招投廢爛服裝 啓者本部現存有廢爛服裝一大批定于八月十三日下午二時招商投變如有意投承者希先來處取閱章程屆時携備按票銀二百元前來競投此佈

一中甲乙學社遺失聲明 本社於八月五日遺失勸捐册乙本該册不列號數未蓋圖記祇內載有財廳區廳長捐欵二百元梁顧問一百元伍科長一百元上項捐欵經已妥收嗣後無論何人拾得該册作爲廢紙特此登報聲明

一與四之比

藥品之價值不在其份量之多少而在其效力之強弱必克靈拒毒藥精經以科學方法悉心研究擷精採華煉成珍品但用少量能建大效其功力一可比四即一安量之藥精等於其他四安量之戒煙藥水也購用藥精既有此卓異效能一經服用自覺有相當之價值

本藥行更爲利便用家携帶起見特將此藥精製煉丸劑其功効與藥精無異事實證明一試便知

香港永樂東街紹安榮麵粉庄
廣州市一德路必克靈藥行謹啓

必克靈 拒毒藥精

廣州市自來水管理處展期招投抽水機

查本處訂購高壓低壓等抽水機械先經定期七月十六日開投在案茲以時間迫促恐未及週知特改期於八月十日下午二時仍在市府當衆開投如有志承辦者祈先期到處取閱簡章及說明書屆時競投可也此佈

國立中山大學招領中獎地段啓事

本校經辦之廣東財政特派員公署發行教育建設獎券前經開獎並公布定期報領在案迨後仍有小數中獎地段未據報領復經展期七月十二日爲補報截止期分別登報公布又在案現查第十二二十三三十一及四十九等獎仍無人報領茲再展限四十天由七月十二日起至八月廿一日止爲補報最後截止日期到期仍不報領當呈西南政務委員會將各該地段收沒爲此通告一體各該中獎人迅來報領以免自悞爲要

國立中山大學招買舊農學院背後餘地啓事

本校舊農學院背後餘地除因作教育建設獎券獎品外尚餘六百五十二井一十五方尺經呈奉政府核准招人承買現定每井地價一百元凡願買受者希至文明路舊校會計部接洽可也

永漢 明珠 兩大戲院 後天起兩院同映

一身是胆

空前絕後獨一無二的銀壇偉績

美國秘密偵探撲滅劇盜和綁匪的大寫眞

▲未看過此片不能算看過義俠影片

一名警世英雄

赤手空拳 深入虎穴 單人匹馬 直搗黃龍

勇武勝趙子龍 義俠賽黃天霸

是盜匪的滑鐵盧之戰

迅雷般緊張 炸彈般激烈

占士格尼主演 溫拿公司巨製

本片在紐約連映七十餘天。每日連續放映二十一小時。無日不人山人海。而在我國上海大光明戲院。共映九大。確立了賣座最高紀錄。獲得全滬觀衆的極度讚譽。

永漢 今明兩天開映 溫拿偵探新片

羣英奪寶

離奇莫測驚險緊張

明珠 今明兩天放映 魯濱孫大傑作

兩秒鐘的廻憶

劇力異常緊張

下九甫 **新國民** 太平沙 **天星** 兩院明日同映

風水起禍七屍八命廣東民間故事

全部粵語曲聲片

香港南越聲片公司新出品

梁天來告御狀

明天放映

千萬注意

香港琳瑯劇社鐘聲劇社全體社員落力合演 特聘陳天縱君撰曲

欲免擠逼預早定座

金聲戲院

今天最後放影

名片兒女英雄之主角 名片蝴蝶夫人之男主角

羅烈達楊·加利格蘭 雙星合演

聯美公司刺激沉痛深刻名片

蕩婦回頭

賣自己的情人 賣自己的肉體 百萬金也不賣的是骨肉之情

明天換影 精武明星麥蓋添主演

烈火佳人

"Born to be Bad"

本院每晚開足冷氣 担保涼爽無熱氣

不日上影 溫拿奧倫主演 陳查偵探傑片 法京血案

省執委會議決 裁減全省黨務經費

全年減爲一百萬零三千六百二十四元、

從新擬定各縣市黨部經費表

省黨部執委會昨（七）日開第七十次會議、出席委員林翼中、彭卓任、李鶴齡、程辟金、張壽文、黃玉明、溫仲琦、主席彭卓任、**報告事項、**（一）宣讀第六十九次會議錄、（二）准中央宣傳委員會第四一六號公函、爲第一七九次常會決議、重定郵電檢查及刊物審查機關之系統一案、查決議案、（丙）關于各地小報之管理與取締方面者、爲今後各地小報之管理與取締事宜、由行政院通飭各地地方政府負責辦理、函達查照、等由、（三）准中央宣傳委員會第四二〇號公函爲送黨部指導協助各地方兒童年實施辦法大綱、請查照辦理、等由、（四）准中央宣傳委員會第四四八號公函爲送報紙什誌出版兒童特刊或週刊辦法、請轉飭所屬地什誌社參照、酌量出版專號、等由、（五）畧、**討論事項**（一）（二）畧、（三）常務委員提出、查本月九日林故委員直勉逝世一週年紀念、推定本會推任主祭、應推定何人担任、候公決案、（決議）推定林委員翼中主祭、**臨時提議、**（一）常務委員提出、查本部及所屬黨部、每年經費爲一百二十九萬八千五百一十八元、連同代領各團體每年補助費六萬五千四百元、合共一百三十六萬三千九百一十八元、現擬酌減爲一百萬零三千六百二十四元、是否有當、候公決案、（決議）照辦、（二）常務委員提出、茲依照裁減黨費六分一之定率、從新擬定各縣市黨部經費表、是否有當、候公決案、（決議）照辦、（三）（四）畧、

經濟年鑑將出版

（七日南京專電）實部所編全國經濟年鑑第二回、本月底可出版、除衛接第一回本外、增土地、水利、合作、物價與生活費、邊疆經濟等五章、共四百餘萬字、

盛世才巡視全疆

（七日西安專電）最近由新返陝之王家曾氏三日接盛世才來電、謂爲考察全新地方情形、已於一日由迪化出發巡視全疆各縣、視察期定一月、

鐵展會歡宴審委

（七日青島專電）鐵展會六日晚七時、在青宴請鐵展出品審查委員趙畸等三十四人、由曾仲鳴主席、該會鄺副主任及各路專館重要人員作陪、仍採歷屆審查辦法、於席間共同討論、賓主盡歡而散、各審查委員日內即將隨時到會審查、評定甲乙、以便分別給予獎証、又該會售品所七月廿一日至卅一日、收入計十萬零七百四十三元一角七分、連上旬計廿二天營業收入共十八萬一千四百三十二元七角七分、該會並定六日晚七時半、請鐵道部業務司營業科科長許傳音在青市民教館廣播電台演講、題爲「鐵道國營之利害、」

鄭州搜捕販毒犯

（六日鄭州專電）鄭市秘密販賣毒品者七十餘家、鄭區專署六日晨分區搜查、捕獲毒犯蕭振遠等數人、劾正審訊嚴辦、

時人行蹤

吳開天 （七日南京專電）出席國勞顧問吳開天、七日晨抵京、謁陳公博報告出席經過、代表王鎔霞八日晨可到、

荷使 （又電）新任荷使傅斯德、七日原輪北上、約十日可抵滬、荷使抵滬稍息後、即來京謁我外交當局、約期呈遞國書、

朱鶴翔 （又上海專電）朱鶴翔夫婦偕子女及秘書周伯符、七日午乘康特凡第輪出國赴任、據朱語記者、此去當本政府敦睦邦交之主旨、努力於中比兩國之親善、擬定在意大利之威尼斯港登岸、留意一二日、再換乘火車赴比京、下月初即可到達、使署人員一仍其舊、此外爲便利子女求學計、家屬均隨往云、

阿野 （又電）阿野七日午二時謁吳市長、因吳公出、由俞秘書長鴻鈞、王專員長春接待、並參觀市中心區建設、阿定明日飛日、

顧孟餘 顧孟餘偕夫人七日晨十時廿四分、由京抵平、下車後、即與平綏局長沈昌乘汽車赴西山某處休息、據顧談、舊疴未愈、來平無特殊任務、留數日即返京、汪病已漸愈、但仍須休息、六中全會前決可返京出席、

魏道明 （又上海專電）魏道明七日乘康特凡第輪赴意轉法、無特殊任務、據云、此行係料理私事、約三四個月後返國、

傅作義 （又北平專電）傅作義七日晚七時半由晉抵平、在西直門下車、即晚謁王克敏、報告綏省近況、擬二三日後返綏、

陳寶麟 （又上海專電）鄞縣縣長陳寶麟來滬向銀行界接洽借款五百萬元維持寧波各錢莊、結果尚圓滿、陳已於七日乘輪返甬、

巴西阻止日移民

（七日神戶專電）日本移民一百五十人、往巴西國、在神戶被阻、因巴西領事不允發照所致云、

英失業人數統計

（倫敦七日電）據英國勞工部發表之統計、七月二十四英國失業人數、共爲一、九一二、九四一人、較之六月減少二七、一六九人、查此數字乃一九三零年六月以後之第一次低度、

劉崇傑下月返國

（柏林六日哈瓦斯電）中德使署昇格後、中國第一任駐德大使程天放即將蒞任、據外交界消息靈通方面人士宣稱、原任中國駐德公使劉崇傑、預定於九月間啓程返國、劉氏離德消息出後、各界一致表示惋惜、因劉氏過去曾努力促進中德交誼、故德人對之均表示感謝云、

國府命令

（七日南京專電）國府七日令、茲制定職業介紹法公布之、此令、

金會澄赴桂

參加六學術年會 吳尚鷹中止西行

省府委員金曾澄以中國科學社等六個學術團體、定期本月十二日在邕寧舉行年會、昨特向省府請假兩星期、於昨（七）日上午八時乘搭廣三車赴三水河口轉輸入桂參加、一俟赴桂出席事畢、即返粵銷假、又查連日由省港赴桂出席會員代表百餘人、立法委員吳尚鷹、日昨乘南下抵省之便、原擬赴桂出席、頃據吳公館消息、謂吳現因事中止赴桂、不日返京云、又立委王崑崙、此次奉派南來粵桂考察勞工狀況、及各省建設事業、查王氏抵省後、經由省市政府派員陪同王氏赴省營士敏土廠硫酸廠、苛性鈉廠、紡織廠等處參觀、昨以在粵考察事畢、特於七日上午八時巳乘廣三車離省赴桂、約一週左右、即回粵北返、

會計師趙錫均主辦
實用高級會計學校招 高級班 特別班 男女生
高級班三年畢業 特別班一年畢業 (試期)八月十壹日 (校址)廣州市惠愛東路貳百卅陸號 (電話)13315號 章程函索即寄 未二一七

「實用高級會計學校的貢獻」 「會計學界的渴望 工業界所必需」 楊衍璵譯 趙錫均會計師校訂
近世工業簿記
出版(全一冊) 定價大洋一元四角
我國產業落後，工業會計，既不發達，即工業會計之著，亦寥若辰星。本校有見於此，以日本橋本良平所著近世工業簿記一書，繁簡適宜，材料新穎，特請楊君譯為國文，復經趙會計師悉心校訂，實為我國現在工業簿記獨一無二之善本。現已出版，印書無多，購請從速！(發行處)廣州市惠愛東路一百三十六號本校 未26

省立女中招考新生
(校址)小北登峰路(報名)即日開始初中七月卅一日截止高中八月十日截止(試期)初中八月八日早八時起高中八月十四日早八時起招高二插班生報名試期同上開高中 未六號

明遠中學招生
學級 初中各級男女生
報名 即日開始
試期 八月二十日
學費 十五元
地址 維新北路大有倉(電話一〇九三二)(膳宿俱備)
校長陳宗嶽 未五

教廳立案
廣東中學招 高中 初中 暨附小 各級男女生
報名七月廿五開始 試期八月十九 分設男女生宿舍 中華北路尾本校 永漢路良友中國旅行社 東山春和園 閱章處 未九

香港
香江中學 高初 中暨附小招生
(在本校畢業可保投升國立中山大學暨中小學)初中小學一年級新生及各年級轉學生 試驗：八月二十日 報名：即日開始 校址：九龍深水埗大埔道十六號 地址1·文明路中山大學 學級：高初中暨附小 如有特別事故得隨到隨考
附註：本校校舍宏敞課室宿舍運動場等設備完善詳細章程請向上列報名地址取閱函索即寄 校董主席 正范綺 副黃廣山 校長梅梓繁 未八

越華中學招生
高初中一年級男女生及各級轉學生 附小各年級男女生 校址：省府前華寧里 電話：一一六二六 試期：八月十六日 膳宿俱備 校長伍朝光 未六

省立肇慶師範(原名省立四師)招男女生
(一)高中師範二班、試期及考試地點：(1)八月十九在肇慶本校(2)八月廿三廣州知用中學(二)簡易師範一班，八月十九在肇慶本校考試，章程函索即寄 未二

教廳立案
廣東省立水產學校招生
高初級各一班免收學什費七月廿日至八月十五在教育廳及汕頭報名八月十八日在教育廳及汕頭考試章程釗取或附郵票二分函索 未八

教廳立案 教部備案
四邑中學
招初中一年級新生各年級轉學生(試期)八月十八日(報名)即日起(校址)河南鳳凰岡(汽車直達)交通便利，膳宿俱備入學試名列十名前者免學費一年索章即寄 未四一

興華中學招生
(班別)高初中暨附小一年級新生及各級轉學生膳宿俱備小學兼收女生即日開始報名索章即奉 (試期)八月廿九日 (校址)高第路素波巷 未○三

知行中學招 稿 中男女生
(所別)高中初中一年級新生・春季秋季初中各級轉學生・高中二年轉學生・(試期)八月十日・膳宿俱備・(校址)廣大路一巷・(第二校舍)粵秀山脚簡氏宗祠 未五八

廣東救護調劑學校招男女生
本校注重實用速成現招日夜班生有志研究醫學配劑職業科學者速閱章報名▲膳宿俱備▲校址廣大路 未五六

青年會中學招生試期：八月十五 廿七日校址：長堤：章程備派
未12

嶺南大學商學院附設商科職業學校招男女生
高初中各級新生及轉學生入學試驗八月十五 校址越華路九十六號膳宿俱備索章即寄 未九

教部立案
光華醫學院招男女生
招考前一年級新生及各年級轉學生即日開始報名至八月十五日止十六日考驗簡章函索即寄 院址廣州市秦康路 184

省市商會委員發起立案
商業簿記講習所招夜班男女生
本所旨在養成簿記會計專材供應社會之需要有志服務于政府機關及工商界者請索閱章程 班組：普通班高級班速成班 設有授部長期招生 所址：西湖西來初地 九月一日開課 所長會計師秦古溫 附

中國新聞學校招日夜班男女生
新聞系一年級插班生政治系(夜班)新生另特設新聞專修科一年畢業章程函索附郵即寄惠福東路一六八號校長謝英伯 未一

民生會計學校招 會計本科公務專修簿記速成班 日夜男女生
1.會計本科日夜班新生及插班生2.公務夜班3.兩月畢業簿記速成免費日夜班 △每學期收費十元△女生及插班生半費 △會計師十餘位及機關公務員担任 校址財廳前永漢北路二五號 附設男女宿舍

立案
廣州工程學校招 機械 土木 電器 工程科男女夜班生
章程釗取或函索即寄 校址：廣衛路二十二號 報名即日開始 考試日期九月五日 開課日期九月十一日 校董會主席梁啓壽 校長李仲振 未一

廣州大中中學招男女生
高中普通科一年級秋季初中一年級新生秋季高級中轉學生春季初中轉學生報名處小北登峰路正校惠愛東路榨粉街分校試期八月十五日即日開始報名 午四○七

▲教廳立案
一三中學招男女生
高初中暨附小一年級新生初中二三年級轉學生附小各級插班生 即日開始報名 試期八月十日 校址：西瓜園官祿路 電話一五四六八號 未三

建築省市黨部辦公地址徵求圖案啓事
本會購定大沙頭往字全段為建築省市黨部辦公地址茲擬徵求建築圖案特將徵求期限及獎金規定如左 徵求期限由八月十五日至九月底止 圖案獎金 首獎一千五百元 二獎一千元 三獎五百元 由第四名至第六名各獎金牌或銀鼎以示鼓勵 如有應徵者請到南堤省黨部二樓事務股取閱詳細章程可也 籌建省市黨部委員會啓 未六

廣州市自來水管理處招投水管
本處採購生鐵水管陸吋管二萬三千呎肆吋管一千一百尺業經准定期于本年八月十二日下午三時在市府當衆開投如有志承投者祈來處取閱詳細章程屆時投票可也 再者又奉市府核准同日併投(新河浦用)陸吋水管壹千柒百陸拾呎連前陸吋水管共貳萬肆仟柒百陸拾尺合併聲明 390 午

省營製紙廠招投承運機器
本廠機器全重四千餘噸招商承運核定底價定期八月九日下午二時在西[illegible]本廠籌備處開投有欲投承者希即來處取閱章程[illegible]

意調駐法意邊境駐軍赴非
一般人相信法意已成立軍事諒解
意相擬於對亞戰爭中以空軍取勝

(羅馬七日電)意國現調動駐意法邊境之軍隊、令人相信法國陸軍參謀總長甘茂林將軍於近今赴意時、已與意當局成立法意軍事諒解、此舉可使意國撤退法邊戍軍、以補役非洲或保護北陲、以防德軍攻入、聞新成立之兩師團、以代開往非洲之兵士者、現將遣往兩的羅爾邊界、同時法政府以大十字章授予意國陸軍參謀總長、拔道將軍、法意之親善、於此可見一斑、

意國雖出動巨數陸軍、但其政府、仍望於對亞戰爭中、以空軍取勝、現正在西西里訓練高速度之特別新飛機、此種新機、能載兩磅重之流淚瓦斯、或致死瓦斯之炸彈、或特別開花炸彈五百枚、聞戰事開始時、意軍擬以飛機四百架載流淚瓦斯炸彈、作天空之猛襲、以懾服亞軍、如不能奏功、則擬改用毒瓦斯炸彈、惟為顧全世界公論及人道主義計、得免用此、即不欲輕用、除此之外、意國不願以其他手段仇對亞民、蓋欲於將來以亞國為殖民地、而與亞人和好相與也、意軍現皆備有特製之輕便防瓦斯之面罩、菲亞特工廠現已開製高速度之飛機五十架、以供練習之用、並將另製二百架、皆置有引擎兩具、每小時速率可達三百哩、據意國各報載稱、意國雖調大軍服役殖民地、惟一面編練新師團、以代開出之軍、在本國服役、最近動員命令、調常備軍兩師、黑衫隊一師、計七萬人、開往非洲、至是意國執戈之軍、共約九十萬人、意國今尚力能編成新師團、而不必召集更多級之豫備兵、故一九一二年級所餘之豫備兵、擬留待將來調用、目前不欲召集之、遣往菲洲服役者、現共有常備軍七師、都十萬人、泰半業已開出、黑衫隊六師、共約八萬人、亦奉命開往非洲、此外尚有非兵兩師、都二萬人、及原駐殖民地之常備軍萬人、故意國準備作戰之軍隊、目前已達二十二萬人、且尚有專門家、科學家一萬五千人、隨軍出發、但隨陸軍出發者不若隨空軍者之多、因墨索里尼志在先以飛機攻亞、而獲迅速之勝利也、意當局已接倫敦官報、謂駐英意大使曾接見英國許多退伍軍官、兵士、工程師而醫士、看護婦、若輩皆願於戰時為意服務、意大使向之表示感謝、一併請示政府、

(羅馬六日電)聞亞國堅持調解委員、應研究勘劃界線問題、倘該委員會現已發生困難、羅馬人士、以為亞國如果堅持不讓、則根據星期六國聯行政院所通過之決議案、意亞爭議之調解委員會會議、將為不可能、

一英國人士表示悲觀一

(倫敦六日哈瓦斯電)一般人對於意亞爭端之形勢、均表示悲觀、意相墨索里尼本日復下令動員陸軍兩師、足証墨索里尼已具決心、言出必行、雖遭國聯之反對、亦所不顧、半官方面人士以為英法意三國縱令根據在日內瓦所商定之步驟在巴黎舉行關於亞比西尼亞問題之談判、但若僅以經濟利益給予意大利、而不損及亞國之政治獨立、則欲談判成功、殆無把握、反之、意國苟堅持目前方針而向亞國實行開戰、則英國實逼處此、殆將向國聯要求對意實施制裁、消息靈通方面人士、相信惟有經濟制裁、尚有實行之餘地、例如封鎖蘇彝士運河、即為其中之一端、良以國聯對意亞問題所處之地位、與前此中日爭執滿洲問題時之情形不同、今日對意採取經濟制裁手段、尚非不可能、不若對日之鞭長莫及也、日內瓦方面人士則以為屆時國聯全體會員國似可將其海軍集中組織國際艦隊、俾遇國聯決定封鎖蘇彝士運河時、得增強其封鎖之効力云、

一亞王對記者之表示一

(亞京六日電)亞王今日坐于特別新式宮下層滿置文件電報之案前、接見路透特別訪員、除訪員外無他人在側、亞王御華美之黑衫、曾向訪員道歉其衣此服見客、謂時局嚴重、無暇思及衣服矣、訪員問以如一旦戰事發作、王將作何行動、王答曰、吾國傳統之策、余須為陸軍總司令、余雖竭力尊重和平主義、但不欲規避率軍保衛吾人自由與疆土之神聖責任、訪員續問王願接受國聯對亞經濟統治之任何方式否、王答、國聯前有多次以合作之經濟與社會助力給予其會員國、而輔助彼等之政治、然毫不加以限制、故吾不慮拒絕此種輔助、外人熟悉吾國情形者、皆知如戰事發生、亞方並無危險、亞政府現擬施行特別計劃、俾于戰事發生或軍隊動作時、保護外人之生命財產、訪員問如請王在意或在亞與意相墨索里尼會晤、王其願否、王答、今未有人提出此議、如果有之、余自當加以考慮、王又告訪員、余雖決盡力之所能以維持和平、但意軍如攻入亞境、則渠擬率國人奮勇與戰云、王現每日辦公十八小時、對于時事知之極詳、全國各部落之領袖、現每日至宮覲見者絡繹不絕、皆陳明願為王盡忠驅馳、並請供給軍械彈藥、王現盡力之所能、以供給之、惟亞國現缺乏各種武器、此實不必為諱者、至軍隊調動及其他備戰計畫、現嚴守秘密、不使消息傳播於外、

(亞京六日哈瓦斯電)昨日國外盛傳亞政府與日本簽訂合同、由亞國向日本定購大批軍火、並由日本派遣軍事考察團來亞、國外部頃對此項傳聞特加否認、

(亞京六日電)今日亞比西尼亞紅十字會、舉行開幕禮、由亞王主席、亞王坐於綠綢蓋覆之寶座、侍衛環立、王所愛之端伯爛種美犬兩頭、伏其兩側、亞王宣布亞國願加入國際紅十字會、並剴切說明紅十字會在和平時或戰爭地區之裨益、

浙分期發金庫券

(七日杭州專電)浙六百萬金庫券[illegible]期、每期發行一百五十萬、四期發完、在發行期間、與普通紙幣同等通用、發行後六個月開始兌現、并指定以浙省全部賦稅為此券流動基金[illegible]

兒童教展會辦法

(七日南京專電)全國兒童年實施會通過全國兒童教育用品展覽會、計分十四項、要點(一)會期自本年六月底止、在京舉行、(二)展品得因各省市請求、運往各地巡迴展覽、(三)各地方兒童年實施會得參照辦法另訂辦法舉行同項展覽、

財部最近核准註冊各銀行

(七日南京專電)自去年十月起至本年六月底止、經財部核准註冊及換發營業執照之銀行如次、京、南京商業儲蓄銀行、滬、鹽業、上海綢業、商業儲蓄、農商、大中、建華、誠信等銀行、僑中企業銀公司、泰和興銀業股份有限公司、漢、大孚商業儲蓄、漢口商業等銀行、同濟信託股份有限公司、津邊業銀行、啓明新記銀行、渝四川新業、四川建設、重慶平民等銀行、杭、杭州商業銀行、紹興商業銀行、閩、福州南台之福州商業銀行、永嘉之溫州商業、吳興實業等銀行、晉太原同祥銀行計廿三家、均為股份有限公司組織、實收資本自五萬元至七百五十萬不等、

美家政團將晉京

(七日南京專電)美國家庭教育考察團、定十一日來京、十二十三兩日參觀各社團、婦女文化促進會、已籌備歡迎招待、

各埠萬國儲蓄會將次第結束

(七日上海專電)萬國儲蓄會在重要商埠之總支會將次第結束、中央銀行已奉命處理此事、聞財部為施行法令、對中外合本創立之儲蓄會、予以同等之待遇、而其科從亦決加以維護云、

江寧法院將改組

(七日南京專電)江寧地院改為首都法院、因院長職位問題、尚須變更組織大綱、須予修正、故改組期尚須稍待、

冀廣宗縣長免職

(七日南京專電)冀廣宗縣長姜信榮違法瀆職案、經監委歐宗良提劾、并經審會成立付懲後、中懲會現議決姜免職、并停用一年、

各省市義教計劃
五省經教部核准

(七日南京專電)各省府實施義教計劃、已送經教部核准備案者有魯蘇浙皖廿五省、發還修正重報到部正審核者、有豫滬兩省市、令修正重報者、有冀鄂黔青四省及青威兩市、

西蘭路工程將竣

(七日西安專電)西蘭路工程將竣、工務所本月底結束、路政路工事務移西北國營公路局辦理、(又電)路息、第四屆鐵展、已在青舉行、五屆決在西安、

請取締非法買賣
滬交易所

(七日南京專電)滬五交易所呈請政府、取締非法商業買賣、頃悉實部已令滬社局查禁一切有類交易所性質之買賣、以資整頓、(又上海專電)工商業請願代表昨晚返滬、日內將再赴寧請願、

法公務員及工人舉行反對減薪示威運動
兵工廠工人宣布罷工擾攘終日
示威者集隊遊行投石擲擊警署

(巴黎六日電)公務員及煤氣工人約二千名、今晚在此間街中舉行示威運動、反對短發工資百分之十、結果有許多人被捕、

(法國布勒斯特六日電)兵工廠工人反對減資一成、今日宣佈罷工、擾攘終日、午後滿載乘客之電車、被投石擲擊、警長食末爾亦被擊傷、旋有數千人擁入車站、致巴黎快車不能開行、罷工者將警署所懸之三色旗扯下、而代以紅旗、并拾磚石擲擊警署門窗、但警察奮勇攀登牆上、撕毀紅旗、各大街商店皆閉門停業、同時工人不允為巡艦鄧開克號服務、艦上乃駐衛兵、藉以維持秩序、罷工者又擁入各船塢促工人罷工、滿年船塢現已滿駐兵士、示威者現集隊遊行、高唱國際歌、

(法國布勒斯特六日哈瓦斯電)自政府於七月八日宣佈關於實行減政之代法律命令後、公務員薪俸、一律均按九折支付、此間兵工廠工人舉行示威運動、對政府此項措置、表示反對、該廠全部工人計六千人、而參加示威者達三千名、當時引起紛擾、情勢頗為嚴重、編示威工人首先聚集鐵路一帶、阻止開往巴黎之快車開動、勒令火車工人將火車停開、並將機車摘去、迫令開回工廠、旋復結隊至警署、將三色旗拔出而代以紅旗、即有一警察名亨利Henry者步入該署天井內、將紅旗拔出署前、羣衆乃大聲呼嘯、并以磚石擲擊該署玻窗、當時各主要街市中之商店、紛紛將櫥窗嚴閉、示威工人復由縣署前赴海防局、竟欲奪門而入、當經守衛隊及正式軍隊力阻、始行退去、在薩爾迦諾廣場處、有海軍軍用汽車一輛被燬、海軍司令部則由炮手及步槍手守衛、未為工人所獲、直至下午六時十五分、紛擾始完全平息、事後調查工人中有一名重傷、業在醫院殞命、遊緝隊士兵重傷二名、輕傷數名云、

(法國哈佛六日電)法意大西洋航業公司之機器間職員、反對減薪一案、法國最大商船諾曼第號之船員亦在反對之列、

(巴黎六日電)法總理賴伐爾現召集全國九十州州長開會於巴黎、將親自宣示以實施新經濟法律之方法、並說明此種法律之需要、賴伐爾亟欲全國民衆了解減低生活代價計劃之優點、蓋工資現已減少、公務員之薪俸不得不隨之俱減也、法總統勒伯倫在假期中、似將于星期四主席于內閣會議、以批准法內閣所行實施全國公共工程之計劃、以救濟失業之[illegible]

社論 我國果有堪察加可去耶

頃讀天津大公報七月二十一日星期論文。題爲「蘇俄革命外交史的一頁及其教訓。」作者丁文江氏。其內容歷引一九一七年蘇俄共黨革命成功後。鑒於數年大戰慘酷。人民厭戰。士兵潰逃。與夫革命初成。黨內糾紛極多。不得不集中力量以謀解決。欲乘德人急圖移東線之兵以增加西線未遑兼顧之際。又利用當時各國人民普遍厭戰之心理。爲宣傳共產政策引起世界革命起見。遂自動向德求和。爲無條件之屈服。由列寧一人毅然主張。力排衆議。簽訂喪權失地條約。當時有人質問。謂德如不顧和約。仍復進逼。攻向莫斯科來。又將何策。列寧則以繼續退避繼續屈服雖避至烏拉爾堪察加亦所不恤。謂但期國內一致團結保存黨與勞工精華。自可收復失地。丁氏述此畢。復致其對於本國之希望曰。「湖南江西四川是我們的烏拉爾。雲南貴州是我們的堪察加。願我們頭等首領學列寧。我們大家準備到堪察加去。」嗚乎，何來此狐蠱不祥之言也。此其言中之意。暗藏鬼胎，爲將來採取下劣步驟之護符。固已如司馬昭之心。路人皆知。此中消息。寧待絮論。惟其觀察之淺薄。比附之失當。浮詖之詞。舉世同憎。記者於此亦遂不能無言。

列寧此種共產政策之外交。其價值如何，自有其本國歷史爲之判斷。玆第就事件本身而言。其當時採此辦法。在情勢上實有二種可許之條件。一是國內苦戰已深。幾於一致罷戰。二是敵人有移兵西線之隱情。可以迎機利用。丁氏亦既覼縷述之。非不知也。且列寧之爲此。固未嘗非洞悉機宜。知己知彼。而徒爲是退一萬步之說法。以表示其政策重心之所在。即事實上亦何嘗有此種怯懦無聊之準備。特以俄既無力抵抗。而德人對俄亦急盼其糾紛之速了。逆知其和成退兵以後。斷不至再有蔑盟毀約之舉。固熟思審處而後出於此者也。至我國今日則大不然。我全國軍民心理。方一致激昂。同仇敵愾。歷經當軸之摧殘壓迫。其悲憤壯烈之情概。正苦於無路可伸。豈有絲毫退縮畏戰。如蘇俄當日之情形者。而敵人虎視鯨吞。耽耽逐逐。部份土地之宰割。於心實有未饜。又豈有捨此圖彼。如德國之別有他種企圖。可以僥倖於兩國糾紛之一了而終了者。況環而伺我者。紛紛乘間抵隙。向我攫奪。其方式雖不同。而用心則一。若我所以應敵之方。盡師列寧之故技。敵至我降。敵進我退。則進者無窮期。而退者有底止。禹甸昀昀。孰是安全版宇。足以容吾人蘇喘息而圖興復耶。彼此之情況截然不同如此。而乃先例妄援。設淫辭以欺騙民衆。烏拉爾也。堪察加也。真夢囈之不若也。其尤可恨者。此種議論。以之欺世則不足。以之召敵則有餘。長他人之氣燄。損自己之威稜。吾恐從此疆宇日蹙。國無寧日。而敵國之侵掠我者。更不必從事耕耘。即可以坐得無邊之收穫。是此一論文之影响。不啻舉數百萬方里河山。數萬萬人民生命財產。輕輕斷送於其伶牙俐口之中。而萬劫不復也。抑吾聞之。「嗜欲將至。有開必先。」此種先聲鼓吹之言。或即當軸不敢告人之隱。信如斯也。則我國不亡而亡矣。堪察加安在。當軸或能去。吾儕小民去將安之也。悲夫。

日使館扣留陶尚銘

日武官表示扣留陶氏爲勸助解决灤案

平各界對日此舉異常震動

(路透社北平七日電)日當局扣留平政委會委員陶尚銘、業已証實、平各界及中外當局對日人此舉、異常震動、據訊、陶委員昨日午後忽接日使館電話、請渠赴日使館兵營與日代表DIGA磋商灤案、陶接電話後即乘車赴日武官辦事處、(但DIGA在陶氏未抵使館時前、即離平赴津、)日武官辦事處之下級軍官竟將陶氏逮捕、扣留於日使館內、不准其與外間通訊、查陶氏前會任灤東任要職、當局因徇日方要求、將陶氏調任、現在日使館內幷無負責人員、故中國政府未能立即交涉營救陶氏云、

(又路透社北平電)平政委會參議陶尚銘、昨赴日武官辦事處交涉灤東保安隊長及日憲兵被殺案、截至今晨尚未返會復命、相信被日當局扣留於日使館內、據訊、中國當局已向日武官辦事處詢問、據稱、暫將陶氏留在使館內招待、以便勸助解決灤案、中國當局對日人扣留中國高級官吏、極爲驚異、尤其此種舉動、係由少數低級日本官吏主使、日武官高橋、明日可由晉返平、

(又路透社北平電)平政委會委員陶尚銘仍未恢復自由、據訊、日當局昨夜准陶與其家人見面、在日人監視下、陶語其家人、謂因灤案被日當局扣留、但待遇頗佳云、

(又北平專電)長城各口土匪、仍出沒騷擾、佔據洪山口之匪、現已完全撤退、據報、匪總數共二千餘人、化整爲零、每股約一五百不等、薊密專署除飭特警派隊分別痛擊外、幷計劃閫剿辦法、

(又電)劉佐周剌案、各方均甚注意、政整會參議任居建奉派赴灤與同殷汝耕調杳後、現眞相如何、此間尚未據報、在灤獲嫌疑犯多名、刻正鞫訊中、殷六日抵津、擬七日再赴唐、來平期未定、

(又上海專電)居留上海之要人、昨日開會議、討論維持戰區辦法、

(又天津專電)冀保安隊第一總隊長劉佐周、在灤縣車站忽遭強暴四人環轟斃命一案、因同時日憲兵北村被流彈波及受傷、日軍傳係藍衣黨所爲、有政治的背景、派參謀長酒井向我提抗議、幷擬提出條件、進一步獲取戰區實權、態度甚強硬、王克敏鑒及事態之嚴重、于昨日開政務整理委員會討論對策、決議高懸賞金、以促早日逮捕兇手、爲解决此血案之關鍵云、

(又路透社北平電)現探悉陶尚銘之書記亦被日軍扣留、今午被釋、據渠釋出後對人言、謂日軍待遇尚好、至陶尚銘須俟日軍司令梅津由天津返平時、方能釋放、

(又北平專電)高橋七日上午六時半由晉返平、下午謁王克敏、據談、余赴晉過保時、曾訪商、有所晤談、在幷晤閻、閻對華北情形亦頗明瞭、晉煤產頗豐、惜交通阻塞、運輸不便、致難發展、開採無烟煤、在晉每噸僅售四元、運至平津即售十餘元、如至京滬則售價更高、因此晉省有亟須發達工業之必要、冀省棉產頗豐、應注意農業之改良、倘如此做去、則中日貿易將益形發達、劉佐周案詳情未悉、刻正由津駐屯軍派員調查中、余不久擬赴津一行、但日期未定、

商震有辭職說

(又北平專電)據未經証實消息、冀省主席商震、自接任迄今、因環境惡劣、主政備嘗制肘、意態消極、六日電呈中央懇准辭去本兼各職、速簡賢能接替、俾得早卸仔肩、毋再貽誤黨國、愧對良心、愧對國人等語、

(又保定專電)商震七日午十二時四十五分、偕秘書范澤巴李俠南乘四十二次車附掛包車赴平、據在站語記者、抵平後、擬即晚赴津、此行赴津、係辦理保安公務、並處理劉佐周案、約四五日可返、二次預算會議定七日下午三時舉行、

(又天津專電)商震在保談、劉案已令殷汝耕辦理、飭隊部嚴緝兇手、冀北匪正由各保安隊剿辦、不難肅清、

(又北平專電)商震七日下午六時零五分由保來平、下車後即往謁王克敏、報告省政、擬留數日再赴津、據談、劉佐周案、內幕不詳、現已懸賞五千、嚴緝兇手、黃水問題中央已撥到五萬充永定河防汛費、長垣方面由省府撥款五千辦理急賑、濮陽東明災戶達二三千、災情頗重、已各撥二千五百元、派員前往查放急賑、戰區匪氛近甚熾、已飭特警堵勦云、

(又電)冀主席商震七日下午六時〇五分抵平後即晚八時一刻赴津、

黃紹雄昨南下

商六中全會事

(七日上海專電)黃紹雄六日晚由杭到滬、七日午乘意郵輪康特凡第輪赴港轉粵、

(又電)黃紹雄七日動程南下來粵、與西南軍政當局有所商洽、黃氏此行、所負使命異常重大、預料到粵後、並擬赴桂晤李白兩氏、

(又南京專電)中京派黃紹雄赴粵桂會晤西南當局、聞黃氏抵香港後、即轉粵桂會晤各當局、預定二三星期返滬、據消息靈通者傳、黃氏此行係與西南接洽及開六中全會與第五次全國代表全體大會等事云、

(又路透社上海電)據華人方面消息、浙省主席黃紹雄日間將南下與西南領袖商重要政局問題、蔣伯誠孫家哲等決十二日乘俄國皇后赴港轉粵、

颶風將襲長江

下游將發生大風雨

(七日南京專電)中央氣象台息、颶風六日二次在廈登陸後、七日晨抵粵北、改向東北進、下午進至閩省西部、在東經一一六度、北緯二五度間、該颶風因六日在其南方發生負中心與正負兩中心、嗣又合併、故七日風勢增強、現仍向東北進、速度每小時廿公里、此後更將增速、日內可到長江下流、東海濱及長江下游一帶、將發生大風雨、

(又廈門專電)第三次颶風、六日晨三時到廈登岸、向西北進、無雨、風力甚勁、內港輪船均停駛、中航機未飛、下午三時微雨、入夜雨止、風力漸微、

太原發生水災

各村已被淹沒

西門險象已成

(七日太原專電)太原縣大小各村、六日亦完全淹沒、人民悉被淹斃、慘極萬分、六日下午五時警備部急電閻、謂北門外沙河堤已被水浸陷數處、勢將破埠、閻據報後即乘汽車急往視察、比至中途、因被水阻未能渡過、當下令該處全體兵士、緊急搶護、已暫渡危關、閻幷令警備司令榮鴻臚爲防河司令、督率軍警負責巡查防堵、軍警各機關士兵兒已全出城、沿城西南北三面防護、如六日晚雨仍不止、危象不堪設想、

(又電)幷大雨現仍未止、城西汾河西南一帶大小各村六日已完全淹沒、幸人民均逃出、惟房舍財物悉淹沖無遺、現河水量已將與第一壩相平、如再漲一尺即出岸、幷市西門、帶勢必成爲澤國、

英記者已出險

無條件釋放

(路透社七日上海電)據由平接日方消息稱、英記者鍾斯已營救出險、鍾氏已抵熱河之承德、幷謂此次鍾氏獲釋、完全係僞方與匪接洽成功、

(又路透社北平電)前被匪在寶昌附近擄去之德人記者穆拉爾、今日由張家口抵此間、據談、英人鍾斯仍在匪手、當局運往寶昌之贖金八千元、截至見在尚未見匪來領取、匪突將鍾斯擄至熱河境內、實屬不解、據駐張家口日軍事代表Mitsui稱、日軍能設法在一二日內營救鍾斯出險、將鍾氏由熱送返北平云、

(又北平專電)英武官裘德瑞七日晨訪高橋、詢鍾斯被匪架至熱境後情形、高允即電承德探詢一切、另據張垣消息稱、英記者鍾斯六日晚在豐寧脫險、七日赴承德、日內即來平、聞匪人將鍾斯架至熱境後、已無條件將其釋放、未索欵、察省府交涉員刻已返張垣報告一切、

中政會開常會

追認國府任命案

(七日南京專電)中政會七日晨開四六次會、出席葉楚傖、戴傳賢、居正、孔祥熙、陳立夫、褚民誼、朱家驊、陳公博、石瑛、傅汝霖、焦易堂、馬超俊等卅餘人、居正主席、討論要案多件、

(又電)中政會七日例會決議案如下、(一)追認國府任免湘省府委及主席廳長案、(二)追認國府任命豫省府主席劉峙暫兼省民廳長案、(三)其他例案、

微湖水漲有南瀉勢

新野山洪暴發各河猛漲

冲毀耕田達五十萬餘畝

(七日清江浦專電)微湖六日晚又漲二十二公分、存水三十一點六九五公尺、形勢益緊、即將南瀉入中運、淮錢段工務所令派員微夫搶修中、過堤孔洞俾免潰决、

(又路透社開封電)黃河繼續泛濫、新野堤缺、溺斃二百餘人、財產損失達千餘萬、

(又鄭州專電)新野縣境之白唐湍、先漂諸河、近因山洪暴發、水勢驟漲、淹浸之區、佔全縣面積十分之七、冲毀耕田五十萬二千畝、坍塌房屋十二萬七千九百餘所、漂沒牲畜粮食衣物、計值約卅餘萬元、總計損失在兩千萬元以上、水漲時不及逃走致被淹死者一百七十六人、耕耨之田盡被毀沒、哀鴻遍野、災情慘重、

(又南京專電)經委會水利會秘書劉宗武六日晚由魯勘驗堤工返京、七日語記者稱、魯省近來時降霪雨、黃水益形激漲、五六兩口門潰决、泰半由此溢出、最近漸侵及各鐵路線、交通要道有被截阻之虞、堵口工程、現正積極進行、但料物缺乏、以致工程遲緩、魯省此次災情慘重、十年之內、難謀恢復、

(又鄭州專電)李儀祉六日晚由陝過鄭赴京談、陝秦曲山洪暴發、產灞汎等河水漲、河堤決口者五十一處、西安、咸陽、藍田災重被淹田畝卅餘頃、有十六頃已全部淹沒、洛涇決口現正搶修、幸水已退落、工程進行頗易、本月十五以前可完成、余赴京向經委會報告查災經過、北返時將視察蘇魯水災與決口工程、

(又北平專電)保定狂雨數日、迄今未止、市街積水沒踝、

(又南京專電)張鴻烈孔祥榕七日晚乘車返魯、張臨行談、此次會議結果極圓滿、返濟後當積極進行掛淤斷流工程、救災方面、魯省可籌百萬、但災民四百萬、不敷甚巨、擬先將災民送未被災縣份、暫爲安插、一面籲懇中央救濟、一面向各方募捐、

(又電)京市黨部八日決議會同市府組織首都各界救濟水災募捐會、

下屆印督內定

現任印督明年滿任

(倫敦六日電)印督韋林敦勳爵士任期將滿、繼其職者現已任定林列資戈侯爵、林侯爵年四十八、乃市場供給委員會之主席、且爲蘇格蘭銀行之董事、歐戰中曾建有戰績、一九二四年供職海軍、至一九二六年被任爲印度農業委員會之主席、兩年前、任印度憲法改革委員會主席、

(倫敦六日哈瓦斯電)印度總督韋林敦勛爵任期於明年四月屆滿、將由林列資戈侯爵繼任、按林氏今年僅四十七歲、爲歷來印督之最年輕者、彼於一九一三年任孟買省長、一九二四年任瑪特拉斯省長、又被任爲出席國聯之印度代表、一九二六至一九三一年則任加拿大總督、後又任印度憲法改革委員會主席、最近經國會通過之印度憲法、即係根據林氏之草案起草而成、此次任林氏爲印度總督、發表時間、較向例爲早、其用意在表明內閣具有決心、實施印度新憲法、而不欲延宕也、

德國開始放逐猶太人

巴德都埃斯市長已下放逐猶人令

柏林警廳正從事調查各住戶種別

(柏林六日哈瓦斯電)警廳宣佈對于不良份子將頒佈命令、加以嚴厲取締、現柏林多數地方、業見警廳人員、向各住戶調查宅中主人及僕役之種別、其屬非雅利安人種、則塡入黑色表格、但此項調查之目的何在、則無從知悉、又巴德都埃斯Badtjely城市長下令着該城猶太人三百名、離境他去、此爲德國國內第一次放逐猶太人、此舉理由、聞係因前此舉行反猶太運動時、曾攪擾該處之游客、按巴德都埃斯城爲一著名之遊覽區、介於慕尼黑與白爾加施特加登城之間、慕尼黑爲著名反猶煽動家史特萊翰之總部、而白爾加施特加登城則爲希特勒元首之居處也、又巴德都埃斯城中猶太人所開設之花園及旅館、現亦奉令關閉、以免發生意外、並聞史特萊翰將於明日抵達該城云、

(柏林六日電)巴伐利亞邦巴德都埃斯溫泉地方有住于旅館之客三百人、因當道大規模驅逐猶太人、遂紛紛出城、凡屬猶太籍、無論老少強弱、皆已他適、而猶太人所開之旅館、現已失業、驅逐猶太人出境之命令、乃市長所發出、衆信德國反猶運動之領袖史特萊翰將蒞此間主持、

日人壽命統計

平均不過四十餘歲

(七日東京專電)日內閣統計局、六日發表最近日本國民之壽命調查、據謂自古迄今、人生不過五十歲、已成爲膾炙人口之俗語、然實際上日本人之平均壽命、男子僅爲四十五歲弱、女子僅四十七歲弱、時俗語所謂五十歲之壽命尚遠、而比較前次所發表者、則男女壽命每年均已縮短、但女子卻較男子長命、日本人死亡率較之英美德法意等國爲大、可言日本國民健康狀態尚有遜色、尤以嬰兒之死亡率尤堪注目云、

桐油絲出口激增

(七日南京專電)實部商業司長梁上棟談、我國絲及桐油運來出口激增、日趨活躍、桐油爲我國所產、爲世界市場所需要、故易發達、絲業係一時變態、前途似不可樂觀、

陳肇英準備出巡

(七日福州專電)陳肇英出巡各縣已準備就緒、十日左右準可出發、隨行者計監署調查科長吳春桐等、擬沿公路線視察全省一週、出巡期約定三星期、九月初擬出巡浙東一帶、視察浙省吏治後、便道赴京出席六中全會、幷聞陳氏此次出發、除代表中央宣慰外、對各地吏治災情及各級黨部工作之指導均極注視、

平組赴日考察團

(七日北平專電)市府決組攷察團、赴日攷察市政及工商情形、由府及社財公工衛五局各派高級職員一人、商會派代表三人、銀行公會三人、其他各團體亦得請派員參加、考察期除程外爲一月、約九月中旬可首途、

招商與北寧聯運

(七日上海專電)招商局與北寧路辦理水陸貨物聯運合同、業經鐵部核准、定十五日起實行、以塘沽爲聯運總站、前門、豐台、天津總站、唐山四處爲聯運站、招商局之新銘新豐泰順湖順四輪爲聯運輪、

閩龍巖發生鼠疫

(七日福州專電)龍巖一帶鼠疫、勢甚厲害、已死數十人、省市派往閩西各縣之民衆診療隊全數出發該縣療治、蔣鼎文亦由漳電請衛生署加派醫道精明醫師、來閩主持診務、

王任商川大校務

(七日南京專電)任鴻雋七日晨由滬抵京、即謁教王商談川大校務、據任談、政府已發表本人任川大校長、川爲桑梓之邦、中央重視西南文化、本人惟有勉效微力、貢獻國家、以期達到發展西南文化之目的、川省高教部、已定有數個改進方案、自當依據推行、本人定七日晚車返平、料理文化協會會務、事畢後、或仍來京一行、然後赴川視事、

硝磺事務已整頓

(七日南京專電)硝磺事務自經財部接管、業經力加整頓、硝之部份、有沙煉硝廠、收購毛硝、提煉精硝、磺之部份、已由產量最豐之湘鄂豫三省、改良煉磺試驗場、用最新科學方法、改良製造、又氣酸鉀、國內迄未設廠自行製造、已由該部設研究委會負責研究進行、現該部以硫酸亦爲硝磺品類、國內需用甚鉅、滬開成造酸公司、津利中製酸廠產量豐富、特令飭各省硝磺局及有關機關予以提倡購用、

永華白濁洗射水

男子白濁婦女白帶陰道各種發炎等症用此水洗射有殺穢滅毒平炎之效且毫無痛苦不污衣服尤爲特色此水出世十餘年愈人不知凡幾凡患此症曾用中西醫藥不能愈者祈速試之每樽伍毫

外科永華油

專治無名腫毒火傷爛肉暗瘡油蟻小兒胎毒等症朝搽夕愈效驗如神 每樽壹毫 弍毫

永華皮膚止癢水

專治癬癩皮膚濕毒痕癢不止凡患此症用別藥不能愈者請用此水即搽即止 每樽壹毫 弍毫

永華熱痱水

能治熱痱小兒皮膚痕癢鹹粒等症一經搽治即覺皮膚芬芳潤滑遍體舒適 每樽叁毫

永華熱痱粉

每包壹毫 弍毫

各省縣城鎮墟市各大藥房大公司大商店均有代售 梁國英先施大新公司 沙河墟 貴客光顧請向就近代理處購買

歡迎代理利權從優

總發行廣州市永漢北路永華大藥房

銀兩聲明廣告

敬者本公司所分設南北省及外埠之各枝行均無權以本公司名義在外除取貨物揭借款項及與銀行銀號或錢莊立摺以銀両往來等事因各枝行所有應沽之貨物統由香港總行供給而枝行日用所需亦俱現款交易之故也至於揭借款項之簽押權祇有總行之馮君福田 馮君偉成 梁君枝權三位執行而已否則一概無效計枝行所有之圖章亦不過係收貨現款收貨項滙款收貨項担保銀信及蓋發貨單所用而已實向來不設揭借銀両之圖章也倘有以銀両輕信各枝行無論其經手人爲該行之司事或平常夥伴俱屬個人之私交易概與本公司無涉縱以本公司名義蓋該枝行圖章立單揭借或担保等件均作無效遠有各埠之平常代理或總代理尤非本公司資本所做之生意如有與人銀両轇轕則與本公司更無關繫爲先此登報聲明以免後論

香港廣生行有限公司總行啟

大同醫院

院址西瓜園 電話一○五○○

花園式私家醫院，房舍一律向東朝南，光線充足，設備完美，空氣新鮮，誠養病治療之絕好場所也！

院長譚大同

肺癆久咳之人 曾知養陰丸功用否

廣州槳欄街位元堂廣告

各處有代理

廣州特別市黨部執行委員會公告

查本黨部實施徵求預備黨員工作以增厚本黨基本力量乙案前經擬具徵求方案徵求辦法等呈奉中央執行委員會西南執行部核准施行至徵求日期並提經本會第五十次常會決議定七月一日開始各在案除分別呈報暨分行外合行公告週知凡本市各級民衆各界同胞份子如年在十六歲以上志願接授本黨黨綱實行本黨決議遵守本黨紀律履行本黨義務者希於徵求期（七月一日至八月三十一日）內依照規定手續覓具本市黨員二人介紹詳填入黨申請書四份附繳最近二寸半身相片六張向本人居住所在地之區分部或本黨部特派徵求員請求入黨幸勿逾延觀望爲要此佈

高義民 金慧儂 夫婦醫生

余夫婦前業十七年彼此合作治理

內科疾病 各種發冷發熱小兒發熱蟲病壯熱嘔吐洩瀉遺洩失眠脚軟骨痛花柳淋疾

婦科 經痛閉經白帶月經不調子宮位不正發育不全凡被男子一切傳染疾病不孕症

精理產科孕吐等病 診期（九時至五時）

醫務所一德路石室前 電話一四六一〇

永租告白

省港澳輪船有限公司換稅西堤大馬路門牌十四號十六號廿號廿四號及廿六號及西堤一馬路第五號及第十三號舖地即省港澳輪船公司貨倉及租作花旗酒店及粵華酒店等地段永租契據如有轇轕請即理妥一經投稅與本公司無涉

中華民國廿四年八月二日 律師羅棟勳代啓

事務所廣州惠愛西路卅半 香港德輔道中四號甲

海珠大舞台即日開演 蛇仔利劇團

東方諧角 蛇仔利登台了 愛觀諸劇者請到海珠去 券價特廉

著名藝員 蛇仔利 自由鐘 郭非愚 林鷹揚 袁是我 架子聲

八月八日（星期四）

（日）諧艷情劇 寶花得美

（夜）諧趣妙劇 呆人艷福

是晚蛇仔利表演呆人艷福，無事不呆，無話不呆，無處不呆，呆人自有呆人福，無非大話夾好彩，觀其呆仔鎖進答詞，大弄笑話，呆入當偵探，趣語諧形，呆入誤出戰，神情肖妙，畫相窮形，是爲呆劇開一新紀元，諸君盍之發噱雷動。

●諸看九號起演今夜劇團●

明珠聲片影院

長堤海珠前 自動電話一二〇一

梨花壓海棠

下期十日起影古士格尼主演偵探警察與賊死戰猛烈無匹巨片

一身是胆

驚心怵目 毛髮皆豎 見所未見

新華有聲影院

惠愛中路小馬站前 電話一六六〇六號

今天開映明星兩大新巨片

胡蝶女士過港 全部粵語新聞片

標準美人徐來女士主演 民族鋒火戰鬥抗敵的

落花時節

許可証李字九十四號

快父離母別的悲劇 在凄風苦雨中掙扎的

隱痛的乖兒

中華有聲影院

西濠二馬路 電話一〇〇三八

今天映藝華最優異新片 漂亮巨星金燄新傑構

黃金時代

殷明珠女士合演 卜萬蒼編劇兼導演

許可証珍字五八號

下期電雷華空前大貢獻 安娜沙梨女士偉構

孤雛紅淚

筆龍文珠八悲雛花風 走蛇戲玉閣獻合月雲

大德聲片戲院

院址中華南路 電話一六六九

國曆八月八日起影 天一公司出品 全部有聲悲痛名片

芸蘭悲史

陳玉梅主演

價一律半

下期換映

姊妹花 再生花

一場映完價優待半

永漢戲院

永漢中路

即日放映溫拿公司離奇驚險偵探巨片

羣英奪寶

馬利雅士陀主演

許可証李字第七十八號

下期十號換映空前絕後勇武巨片之王

一身是胆

文名譽界英雄 占士格尼主演

南關有聲影院

永漢南路 電話一二〇七

今天放映聯華影業公司出品 全部配音滑稽巨片

無愁君子

劉繼羣韓蘭根梅琳主演

韓蘭根大耍猢猻戲 劉繼羣權作肉鬭斗

下期放映天一公司有聲巨片

張恨水名作改編

歡喜冤家

電影皇后陳玉梅主演

中山聲片戲園

下九甫路

國曆八月七日至八日放映

天一公司粵語聲片

歌台艷史

薛覺先唐雪卿主演

減收半價

（一毫）（二毫）（三毫）

下期放映

美高梅最宏偉歌舞片

湖山歌舞

大鼻佬占美都蘭主演

中國戲園

自動電話一二九二五號

國曆八月八日至十日放映

美高梅偵探香艷巨片

風流偵探

騷艷女星梅娜萊主演

許可証李字七十七號

下期放映

聯華公司至貴名巨製

骨肉之恩

新國民聲片戲院

下九甫路 電話一零上四零

即影聯華 美人徐來主演 明星公司巨片

到西北去

有新穎別緻的美麗畫曲 有賣妻的女慘凄情節

快映粵語聲片

風水起禍七屍八命

梁天來告御狀

天星有聲戲院

永漢南路太平沙 電話一四八八九

國曆八月七日至八日放映

警世哀情社會倫理國產鉅片

女性的仇敵

許可証李字四號

日場半價●夜場原價

快快放映

全部粵語歌唱聲片

梁天來告御狀

西堤聲片影院

西堤大馬路 電話壹零零同零

今日放映

粵語對白歌唱聲片

紅玫瑰

薛覺先唐雪卿主演

減收劵價

許可証李字第七號

下期放映

環球公司全部衝鋒肉搏戰事有聲巨片

西線無戰事

惠愛大新游樂場

八月八日

粵劇場 南國劇團 （日）惡婢太上集 （夜）萬花樓頭本

主要角 蘇州耀 歐陽儉 李艷蓉 金枝女

特別場 演劇 蝴蝶劇團 歌舞團 日夜節目 娘子軍 夜來香 技術鄉 金鈴舞 烏龜先生 思子

影戲場 比劍恩緣

大中華魔術技藝團 即日登台表演

西堤大新天台游樂場

八月八日

▲粵劇場（日演）血染梅花澗（夜演）三聘孔明

▲特別劇場（日演）（夜演）活命琵琶

▲新派歌舞劇場（日演）（夜演）姊妹花上卷

▲影戲場 一語釋四

▲國技場 少林武藝

▲跳舞場 少女跳舞曲線美妙叩人心靈 粉膩脂香逼人欲醉 女子走鋼線

廣寬快船船期

省梧

新曆八月一日六日十一日十六日廿一日廿六日 由省往梧州

舊曆七月初三初八十三十八廿三廿八

新曆七月卅號八月四號九號十四號十九號廿四號 由梧州返省

舊曆七月一日六日十一日十六日廿一日廿六日

省泊昇昌碼頭下午六點啓行常備駁艇開埋免費 翌早容奇開五點

新基正中約大昌代理 電話一零二三九

昌興輪船公司

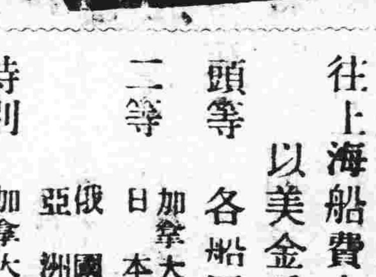

皇后船 八月五日起

往上海船費大減價 以美金爲本位

頭等 各船四十五元

二等 加拿大 日本皇后三十元 俄國 亞洲皇后廿五元

特別三等 加拿大 日本皇后十五元 俄國 亞洲皇后十四元

普通三等 各船十元

坎拿大皇后 經禮香山 國曆八月九日正午由港開行

寫字樓廣州市六二三路

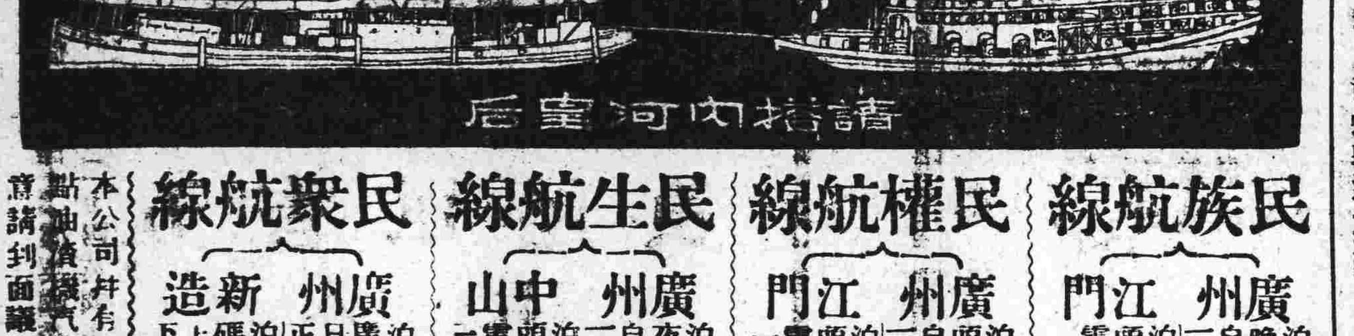

請搭內河皇后

工商航業公司

寫字樓長堤一元號三樓 自動電話一四七五三號

民族航線

廣州 泊天一大碼頭 晚開七點半 自動電話一四一七二號

江門 泊常安路碼頭 晚開九點 電話一一三七號

民權航線

廣州 泊西濠口大碼頭 晚開七點半 自動電話一七三〇六號

江門 泊常安路碼頭 晚開九點 電話一一三七號

民生航線

廣州 泊天一大碼頭 夜開七點 自動電話一四三九二號

中山 泊大字大碼頭 夜開兩點 電話二九一號

民衆航線

廣州 泊海珠新堤廣興碼頭 每日開上午六點正午十二點

新造 泊縣府前新碼頭 每日開上午九點下午三點

本公司并有大帮相宜土點油漬機汽壚等出賣合意請到面議

鳴謝 巴黎大學醫學博士羅廣庭大醫師 精醫一切不美觀疤痕

余幼年時面部因跌傷後遺留一疤痕長約寸餘極不美觀數年前延割治但疤痕依然存在後延再別醫施第二次手術治理該疤痕比前更加附凹大且辛得友人介紹往廣州羅廣庭醫務所蒙羅大醫師施用巴黎最新美容矯形術治理毫無痛苦經十餘日之醫治原有疤痕已完全滅除皮膚平滑如常多年缺憾一旦消除感恩之餘愧無以報特綴數言登報鳴謝俾同患者知所問津焉 羅大醫師醫務所在廣州太平南路四十五號樓上電話一六二四一 香港九龍彌敦道三四五號二樓李瑰珍謹啟

美國船期廣告

美國大來郵船公司（香港...）

快捷輪船多艘來往中美各埠茲爲利便旅客起見自太加改良後凡有貴客搭本公司各線總統郵船位如欲沿途上岸遊玩隨便上岸其船票隨時轉搭本公司各總統船亦可通用 貴客光顧幸留意焉

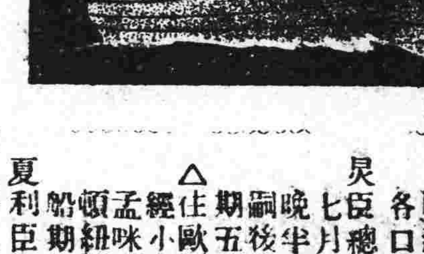

總統船

△往上海神戶橫濱檀香山舊金山羅省忌利及經巴拿馬運河往紐約波士頓及中美洲南美洲各埠船期列下 哥利芝總統 七月廿二日上午八點開行 八月十六號星期六 嗣後每隔兩星期逢星期三開行

△往上海神戶橫濱域多利舍路及加拿大內地美國內地及波士頓紐約里達占美架及亞灣拿千各口岸等埠船期列下 杰臣總統 七月十八日半夜開行 八月十六號星期五 嗣後每隔兩星期逢星期五開行

△往歐洲及美國各埠道經小呂宋星架波庇能孟買及直往波士頓紐約等埠各船期列下 夏利臣總統 八月十七號 七月十九日星期六上午八點開行 嗣後每隔兩星期逢星期陸早啓行

本公司在沙基路四號三樓 電話一二三四等船票可由本寫字樓定購 大來輪船公司謹啓

和平縣大水決圍

沿江七鄉悉成澤國 未割禾稻盡受損失

東江上游和平三溪口沿江一帶、山多林少、附近基圍、時遭水患、本月二日夜二時許、該處雷電交作、大雨如注、直至四日十二時止、一時河道狹隘、排洩不及、江水增漲丈餘、而附近之赤坎、良村、福長嶺等七鄉圍、乃悉成澤國、所有未割之田禾、受損失者甚多、又龜尾山日左嶺鄉、以迄龍川縣境之小江基圍、同時因遭水患、崩決基圍凡三處、波及下游耕地甚廣、現和平縣政府據情、即飭第二區公安分局長黃進高、一面督飭鄉村迅速修整基圍、以資堵禦、及調査此次災情呈核、以便呈請撥款施賑、

梧潦水又漲

各馬路已被水淹 商店紛紛遷貨物

梧州函、連日潦水復漲、大河上游水勢洶湧而下、梧市較低之街道、已被浸入、繪査水勢昨仍再漲不已、截至昨日、已共漲六公尺、梧州埠內各低窪街道、均已被淹浸、其較高之馬路、如竹安路、九坊路、河堤路、四坊路、亦被淹浸、商店紛紛搬遷貨物、甚爲狼狽、査梧市已經二次之淹浸、此次再漲、實爲第三次、

三水縣

搶救縣前圍

軍民協力堵塞 始獲轉危爲安

三水縣縣前圍、六日下午、發現決口五六寸、潦水汩汩流入、幸發覺尙早、鄉人當即鳴鑼告警、廖縣長聞報、即偕同楊科長等、親往指揮團董民工、竭力搶救、教導師第四團林團長亦督飭全體官兵、前往協助、不分晝夜、盡力搶救、直至該晚十二時許、始獲轉危爲安、七日晨水勢已略退、但仍晝夜梭巡、幷購備大幫蔴包木料、以防後患、

河源縣

電話網完成

三幹綫接駁五縣

東江上游河源縣地方、上連龍川、連平、和平、四縣、下與博羅、龍門兩縣境相接壤、對于訊息之傳遞、關係行軍商運至屬重要、當局有見及此、去年督令河源縣政府、迅速完成該縣電話、以期消息靈通、査該縣奉辦後、遵經依照計劃籌設完成、現接駁各縣消息、尙稱靈敏、玆査接駁各線情形如下、（一）第一幹線由縣城經廻龍古嶺平嶺各墟、計長一百一十五里、（二）第二幹線、由縣城經南湖橋頭、東壩、順天各墟、（三）第三幹線由縣城經義合黃田、藍口、增田、上莞、各墟、計長一百八十里、（四）第四幹線由縣城經白田、黃坭金、雙頭、過博羅屬埔前石壩黃麻陂、而抵河源屬觀音閣止、計長九十里、復將三大線接駁與鄰縣通話、即第一幹線由平陵墟增設一線至坳頭、計十五里、與龍門縣接駁、名爲河龍線、第二幹線由順天墟增設至石塘計十五里、與連平忠信墟接駁、名爲河連線、第三幹線由藍口墟增設至柳城墟、與龍川接駁、名爲河川線、又藍口設十二號總機一架、船塘設十號機一架、可達和平縣、幷另設一線與紫金通話、但上列各線、均長約一百餘里、沿途支線甚多、現擬與鄰縣合辦、各設專線、以期靈敏、幷擬加設河惠線、直通惠陽云、

防城縣

築防企公路

訂定征工代賑辦法

防城縣政府、以防企公路業經派員測量、現爲早日完成利便交通起見、決于日間徵工興築、並訂定征工代賑暫行辦法、令飭沿路各鄉鄉里長遵照辦理、玆將該項辦法錄下、（一）本邑去歲經風災後、粮穀失收、生計日高、因而邑民失業日衆、糊口爲難、復査開闢公路、係爲發展交通利益而設、凡屬人民均有作工義務、特擬建築防企公路徵工代賑辦法、（二）凡在防企公路路線兩旁二十里居住之男丁年在十六歲以上五十歲以下者、均須被徵集築路、如由健婦替工者聽、其非在上述範圍內者、亦得參加工作、其待遇同、（三）前項被征工人、如係殘廢或現役公務人員區鄉鎭里長副、縣黨部區黨部分部職員、學校職教員、均免予徵工、（四）每人築路日數、將該路應徵工數以區內人數平均分配、（五）應被徵工而不出工者、得繳代工銀一元、交由該管鄉鎭長轉交該路監工、制回收條爲據、一面幷彙造名册、呈縣政府備査、（六）每工須自備工具、每日發給銅仙二十枚、米票二斤、憑票可在就近平糶處或換米處換米、（七）每日工作時間、自晨七時起至十一時半止、下午一時起至五時半止、（八）每日築路由縣政府建設局派出之監理人員指揮監督、（九）如有反抗築路、或辦理不力者、由縣長分別輕重懲究之、（十）本辦法於公布日施行

韓溪水閘完成後

農產品增加收穫

築閘借欵兩年可清還

東莞韓溪爲東江之重要門戶、本省治河當局爲嚴防水患以救農村起見、年前特籌備鉅欵、在該處建築宏偉水閘一座、計全部工程用去欵項約二十餘萬元、此欵係由治河會及東莞明倫堂等機關社團墊出、昨據確訊、該閘自建成後、附近各處禾田、已不再受水患、計本年頭造該處各地所獲農產品、比較往年增加四十餘萬之鉅、當地人士現已依照宏約將該閘借款分期撥還、照現在情形預計、兩年內便可還清云、

順德大良

第二繅絲廠近訊

現已安裝機器 十月間即可開辦

建設廳前爲使紡織廠原料供求相應、特決在順德大良租借原日大華絲廠籌辦第二新式繅絲廠、委黃永安爲籌備主任、負責籌備、頃査該廠自籌備以來、經時數月、現經將該廠從事修建、而該廠機器、亦經購妥、運抵大良、從事安裝、本年十月間、即可籌備就緒、開工製絲、至將來該廠出品、槪運省交紡織廠爲紡織原料、

南區產糖各縣

蔗田及產額調査

就中以遂溪出產最多

省府前爲明瞭南路各產糖縣份之蔗田數量、每年產糖額、蔗糖寮數目等、以資計劃改善南路土糖運銷、曾飭五機關派員會同前往調査、現此批人員經已公畢返省覆命、其調査結果如下、計信宜縣蔗田共有二百畝、每年產糖額爲四百担、蔗糖寮三處、化縣蔗田共有三千五百畝、每年產糖額爲一萬一千担、蔗糖寮共有三十五處、茂名縣蔗田共有五百畝、每年產糖額一萬七千担、蔗糖寮共有四百四十五處、海康縣蔗田共有五千五百畝、每年產糖額爲一萬五千担、蔗糖寮共有六十二處、康江縣蔗田共有七百畝、每年產糖額爲二千担、蔗糖寮共有六處、徐聞縣蔗田共有一萬六千畝、每年產糖額爲三萬担、蔗糖寮共有一百五十四處、吳川縣蔗田共有六百畝、每年產糖額爲一千五百担、蔗田寮共有十二處、電白縣蔗田共有三千畝、每年產糖額爲八千担、蔗田寮共有三十五處、遂溪縣蔗田共有十萬畝、每年產糖額爲二十五萬担、蔗糖寮共有一千五百處、又現存糖共有四萬七千餘担、

南中順十二團體慶祝

嫘祖節紀念大會

五日在順德舉行 晚間有游藝助興

廣東全省蠶業改良實施區總區、以本月五日爲嫘祖紀念節、與應舉行慶祝典禮、以崇先哲、事前聯合總分區及省立順德農業職業學校、容奇第一蠶種製造場等十二個團體、組織順德南海中山嫘祖節紀念大會、査是日上午十一時、假座順農禮堂開會、參加者除總分區職員農校員生、及各鄉蠶農數百人外、有順德縣府代表連局長寶城、順德縣黨部委員倫石龍、順救濟院代表李海若、順德教育實驗區代表林英環、大良容桂機工會代表、順德縣合作指導員等、首由該區總技師兼總管羅石民代表廖主任主席、領導行禮如儀、宣佈開會理由後、旋請連局長等先後演講畢、繼由順農學校事務主任鄭德薰演述嫘祖歷史、羅總管報告一年來蠶絲計劃與實施工作經過、直至下午三時始禮成拍照散會、是晚幷在農校禮堂舉行游藝會、以助餘興、査游藝節目、有中西樂、謌舞、白話劇、大力戲等、到場參觀者、不下千餘人、情形異常熱烈云、

平遠同鄉公鑒 留省公所改建工程行將告竣各同鄉認捐欵項希於九月底以前繳清未認捐者亦請從速認捐事關同鄉公益幸勿放棄爲荷

改建平遠留省公所籌備委員會啓 18米

醫生徐熾生編著 小腸疝氣與睾丸炎一書（每册六角）

現已出版 各大書局有代理

（總發售）廣州萬福路二一五號 電話一四五四四 香港威靈頓街五十七號一樓 露主星期日往港

廣東童子軍領袖訓練所第二屆本科續招生

（修業期間）一月 （資格）高級中學畢業者或有相當程度且曾在教育界服務兩年以上者（以男生爲限）（納費）學費講義免 宿費概免 膳費每月八元 服裝費全年廿五元由學員自備 （報名）自即日起至八月廿日截止 報名地點在廣州大東路本所 （考期）西曆八月廿二日筆試 筆試科目爲黨義國文常識算術粵和 八月廿三日廿四日口試 （開學）九月二日 （開學章程）函索即寄但須附郵票弍分

所長 陸幼剛 副所長 黃麟書

中華民國廿四年八月三日

香港遠東航空學校 教授各種完備之民用航空術

學科包括：機械工程 民用航空 閉目飛航 師範科

章程請向本校校長索取 香港啓德飛機場

遠東航空學校

（三）

三友實業社出品

三角香

每盒四塊 祇沽三毫

政府厲行女界標準服裝運動

本公司貢獻標準應時衣料

▲格兒紗▼ 質地別緻・顏色新穎・永不退色・歷久如新・方格幽雅・細薄輕軟・出汗不黏・衣料上品・ 每尺弍毫

▲平光紗▼ 最文雅・最大方・顏色樸素・洗滌不退・名媛閨秀・選做標準服裝・別饒丰姿・ 每尺弍毫四分

▲脫夫紗▼ 是今年最時式之夏季衣料・質地雅麗・顏色艷素俱備・用製標準旗袍・兒童服裝・無不相宜・每尺弍毫四分

惠愛中路十四號 **中華國貨公司謹啓**

上海冠生園

五香鳳尾魚

八折

每罐祇售四毫

中華戲院

今天映 華藝 黃金時代

發揚：民族光榮
暴露：地痞陰謀
揭示：都市罪惡
開導：人生真諦

人生黃金時代
爲醇酒美人犧牲
這是傻瓜！
人生黃金時代
爲大衆教育犧牲
這是豪傑！
在本片中告訴你……
怎樣利用黃金時代？
怎樣能轂鞭策前進？
怎樣可以走入正道？

●陳義高尚
含有……重大教育意義的！
含有……嚴重社會問題的！
這裏有深切的顯示，中肯的暴露！

明珠

即影大文學家辛克萊名著改編突梯滑稽諷刺社會鉅片諧角明星佳劫比主演

梨花壓海棠

勿忘十日換影戰爭偵探名畫

一身是胆

占士格尼渾身是胆衝過槍林彈雨如入無人之境槍法如神百發百中
警探與匪黨大戰機關槍密如串炮瓦斯彈掩護衝鋒令人毛戴令人心悸

明德社主辦

學海書院招生

本院以昌明學術實踐道德養成學行兼優人才重建中國文化基礎爲主旨授課暫分三組一爲國學（注重綜合整理）一爲哲學與科學理論一爲社會科學（包括政治經濟社會）雖分組而實合作現經聘定張東蓀先生爲院長並敦請國內著名學者分任學長導師等職茲將招生辦法列下

（甲）資格 大學或獨立學院相當學系之畢業生
（乙）報名日期 七月三十一日至八月廿八日（星期日除外）報名時須繳驗畢業證書及畢業論文又四寸半身照片兩張報名費兩元（取錄與否概不發還）
（丙）報名地址 本市東山石馬崗明德社（中大農學院舊址）
（丁）考試日期 約在報名截止後第五日開始屆時連同考試地點發函及登廣州民國日報通知
（戊）考試科目 第一日中英文第二日各人所習之專科第三日口試
（己）待遇及期限 正課生兩年畢業預課生一年正課生每名每月給膏火四十元（粵幣）預課生二十元均另供膳宿
（庚）名額 正預課生各五十名共一百名分在廣州北平兩處招考
注意 正預課生均須大學畢業但考試分別舉行以試驗科目之多少及題目之難易爲別章程函索即寄餘可到社面詢

明德社社長陳維周 副社長陳玉崑 同啓

廣東省會公安局投變房屋告白

茲定期八月十三日下午二時在本局庶務股開投河南洪德四巷第四十四號第九號封存廣東輪渡船務總工會房屋二間如有願意投承者即赴洪德分局取閱簡章幷請求派警引看各屋可也此佈

華文密語新聞電報暫行辦法

送局拍發時密碼之傍仍須書寫原文 每一密碼祇准代表一字照明碼納費

廣東電政管理局、昨奉交通部訓令、略謂茲訂定國內華文密語新聞電報暫行辦法一種、隨文附發、着於八月一日起實行、應由該局迅即油印若干份、分送當地新聞機關或記者、以備應用、仰遵照辦理、幷將辦理情形具報備查、該局奉令後、已即分別照辦、茲將辦法原文附錄如下、（一）密語新聞電報、除本辦法特別規定者外、其餘概應遵照新聞電報規則辦理、（二）密語新聞電報、暫以交由北平、南京、上海、漢口、長沙、天津、濟南、南昌、福州、廣州、汕頭、厦門、青島、烟台、成都、巴縣、貴陽、昆明、長安、張家口、蘭州等二十一電報局之國內無線電路傳遞者爲限、（三）凡新聞館、期刊報館、或新聞經理處、或其記者、（下文簡稱新聞機關）如欲發寄密語新聞電報、應遵照新聞電報規則第二條之規定、塡具願書、連同密語電本一份、由收報新聞機關與當地電報局接洽、轉呈交通部電政司核辦、一經核准發給憑照後、該新聞機關、應再備具同樣密電本、分別自行送交收報及發報電局各一份備查、始准發寄該項電報、（四）密電本使用日久、或有其他事故要求更換時、得由原新聞機關或其記者、備具同樣密電本、分別送交收發報局備查、並送請交通部電政司備案、（五）密語新聞電電文、除用密語書寫外、仍應將原文按字照列於密碼之旁、以便查閱、（六）密語書寫、以四碼組成者爲限、每一密碼、祇准代表華文明語一字、（七）密語新聞電報價目、得照華文明語新聞電報同樣收費、（八）密語新聞電報收報人姓名地址、除已掛號者外、須用明語書寫、（九）密語新聞電之收報機關名稱及地址、應加註G pre字樣之納費標識、作一字計費、（十）密語新聞電電碼、如經查明與繳存之密電本不符或有不合情事時、收發報局應予扣留、並呈報交通部電政司取銷其准許拍發新聞電報之憑照、（十一）本辦法自二十四年八月一日起施行、

婦女界

組水災救濟會

舉行游藝會籌欵

近歲蠶絲失敗、農村破產、不景氣瀰漫全省、加以本年入夏以來、霪雨兼旬、山洪暴發、基圍崩決、田禾盡沒、房屋被水淹塌、人口畜牲被水溺斃者不知凡幾、扶老攜幼、露宿風餐、嗷嗷待哺者遍地皆是、災情慘重、向所鮮見、現聞本市婦女界梁定慧、陳維周夫人何蟾珍、黃冠章夫人江瑞雲、及李端宋真蘇漢中等、以非合力救濟、實不足以挽茲浩刼、特發起組織一水災救濟會、仿照以前空防會辦法籌欵、設游藝部、地點在長堤或粵秀山麓、刻日從事籌備云、

火柴廠登記爭議

前日調解不成

民實會對本案意見

建廳辦理之十製火柴廠商保証登記、因巧明廣東等廠反對民生支廠登記而至發生爭論、建廳以此案各具相當理由、爲愼重起見、特發交廣東保護民營實業委員會辦理、當經該會提出會議、推定常委熊理負責審查、熊氏審查結果、加具意見、大致（一）火柴統制既經同業公會提出限制登記保証辦法、由廳核准施行、自應依法辦理、（二）民生支廠既與民生總廠同一資本、其總廠既准登記、而支廠當無不准其登記之理由、（三）火柴廠登記統制、乃係防範外貨侵入、若華資廠商、且屬同業、自應予准許登記、蓋統制原則、非爲防範同業傾軋而主張減少工廠設立云云、各委員綜上觀察加以審議、認定此案之處置、權在建廳、未便作、應由商會調處、當經議決交由該會委員傅益之熊少康負責辦理、查傅熊二氏于六日曾召集各廠商談話、是日到有代表十餘人、雙方陳述理由後、由傅益之提出折衷辦法、略謂民生支廠現在雖暫停工、但經在建廳依章登記、自屬符合統制法、而停工之後、准其於三年內繼續停製、惟民生廠代表王渭波以統制時間規定三年、今該廠三年內始准開工、則無異不容記、遂不允接納、結果宣告初度調處不成、俟商定妥善辦法、再行調解云、

職介所

介紹大批職工

梳打廠僱用三十名

市職業介紹所爲擴大介紹職業範圍、特呈由社會局分函各機關團體學校廠商、如有僱用職工、請到所登記、以便盡量介紹、而資救濟失業、日來已紛據各界僱主到所掛號、收效頗著、如西村省營梳打廠、近爲發展業務、特增僱職工三十名、業已致函該所介紹錄用、該所接函後、經于昨（七）日召集各報請介紹職業市民數十名、派員導往該廠應僱、一俟該廠選用後、即通知各員入廠服務云、

剪此廣告來買藥 九折計算（民）

戒烟運動

戒時絕無痛苦 戒斷精神肥壯

並請認准註冊虎嘜

打老虎 戒煙葯

總發行 一德路四零八號

△六大特色▽ [illegible]

△歡迎各處代理與推銷員 △各大藥房藥店均有代售

衛生局

改建勞工浴室

預算需費九百餘元

市衛生局前擬將海珠橋北岸斜坡公厠改爲勞工浴室、經與工務局派員會勘、將工程規劃一切、開改建辦法、係將原有鐵水櫃拆下、每格厠所加高三合土間墻、幷安裝各種水管、造成洒水式浴室、惟室內面積太少、不能貯放衣物、故將原有尿槽拆去、於原有位置另造杉木衣櫃十六個、以便沐浴者安放衣物、而免水濕、建築費預算九百一十餘元、將來改建完成、胼手胝足之勞工、受益誠非淺也、

西藥配藥生 祇取錄兩名

又衛生局日前以各衛生區事務所經先後已改組成立、需用西藥配藥人材甚殷、乃招攷十名、一時應攷者甚衆、現經覆試完竣、祇取錄陳漢明黃志剛二名、昨已榜示知照、着即攜同最近四寸半身相片二張報到、聽候委派、惟須具有保證云、

公祭林委員直勉

籌備處公告

爲公告事查本月九日爲林委員直勉先生逝世週年之期林公翊贊革命夙著功勳自宜舉行公祭以慰忠魂茲經省市黨部會同呈奉西南執行部核准每年是日舉行公祭在案茲經決定（一）公祭時間：定八月九日上午十一時（二）公祭地點：在東郊沙河長腰嶺林公墳場（三）參加人數：各黨政機關及各團體學校各派代表五人出席公祭等辦法在案除分別函行外合行公告本市各機關團體學校知照爲要

右公告本市各機關團體學校

十六甫

昨晨大火詳情

焚燒舖戶廿二間 損失達十餘萬元

昨（七）日上午四時二十分、當天色未明細雨霏霏之際、本市西關寶華分局段內十六甫正街突然發生大火、延燒二十餘戶、至五時三十分始行撲滅、計店戶全燒者二十間、半燒者二間、傷女子二口、損失達十餘萬元、查該街向未開闢馬路、然與十一甫路相接、多營鞋業及洋貨生意、現在概付焚如、西關精華、損失不少、爰將火警各情、分誌于后、

起火原因

查起火之店、係該街第六號雄礎織造廠、（司理徐景文、廿一歲、中山人）開張已歷數年、生意平淡、至其起火原因、該管寶華分局直至昨日下午仍在查究中、若據坊衆傳說、到言人人殊、有謂該廠近因生意不前、乃賄買保險、此次大禍、實有縱火嫌疑、有謂該廠電線、因日久未換、致霉爛之處、突觸洩電、燃着各物、故事後該廠司理、即被分局傳往問話、刻仍在扣留中、聞有坊衆數人、前往分局陳述起火時之詳實情形、以資根據、

施救情形

當該廠起火後、瞬即勢成燎原、附近商店中人、咸從夢中驚覺、紛紛搬運衣物奔避、一時警笛嗚嗚、情形異常狼狽、差幸寶華分局近在咫尺、聞耗即派大隊武警前往火場維持秩序、一面分電各路消防所派機馳至施救、惟其時已燃燒屋宇多間、各隊員遂分頭開喉灌射、直至五時十始將火完全撲滅、查住居該處者有數百人、事後各自投奔親屬暫時棲止、無不憂形於色、情狀甚慘、

救護傷者

當起火後、各醫院救護車亦紛紛到場、以防不測、查十六甫東二巷第二號燃及時、有七十八歲老婦何氏及十三齡幼女陳冬喜、因被濃烟薰暈、幸由消防隊員數人奮勇衝入、將之救出、即將之送往醫院留醫、

被焚舖戶

事後調查、計燒店舖十九間、住宅一家、半燒住宅二間、計開、十六甫正街第一號上海鞋店、一號之一萬芳鞋店、二號世界鞋店、三號環球鞋店、四號萬興鞋店、五號吉舖、六號雄礎織造廠、七號永安鞋店、八號秀芳鞋店、九號林永安鞋店、十號美興鞋店、十一號寶和白鐵店、十二號萃古堂書店、十三號襟繡鞋店、十四號吉舖、十五號三元棧視店、十六號民興鞋店、十七號三元棧視店、十八號華眞白鐵店、十六甫東一巷一號譚宅、以上均全燒、十六甫東一巷二號陳宅、十六甫西一巷二號李宅、以上半燒、合共損失十餘萬元、又昨日上午七時十五分、十六甫寶華路寶華茶樓門口街線洩電、該樓恐釀巨災、急由消防隊到場將線截斷、損失甚微、同日下午十二時、永漢分局段內大南路可笠巷十二號馬宅門口電線亦有同樣情事、幸未成災、

清濬萬安里渠道

工人入屋內工作 市民勿悞會阻難

市工務局昨日佈告云、照得本局清理全市濠涌渠道、係屬分段清理、現將萬安里一帶豚渠、飭令第四隊工人清理、惟以舖底渠道繁多、誠恐工人入屋內清理時、引起住戶悞會、阻礙進行、除函請小北分局飭警隨時協助外、合行佈告、仰該處住戶人等一體遵照、須知清理渠道、即免街衢淹浸、又無臭穢薰蒸、關係衛生交通、至爲重要、對此項工作、自應樂予贊助、毋得借故阻難、致干懲處、切切、此佈、

定期恢復原價 取銷預定辦法

唐拾義發冷發熱丸本年由七月一日起舉行大廉價（每打一元五毫）買一送一統計月來銷數突增現因存貨無多原料日見昂貴虧本犧牲殊難持久故確定國曆九月卅日廉價截止（決不展期）逾期恢復原價（停止贈送）並取銷上年通融（先收定銀年內出貨）之辦法以省手續○如承賜顧務希于期內採辦免失良機 ○瘧積散廉價同時截止

下九路唐拾義啓

一集團軍追悼陣亡將士之第二日

由第三軍及中區署軍校官兵致祭 分由張達李揚敬范德星胡畏三主祭

昨(七)日爲第一集團軍總司令部追悼陣亡病故將士大會之第二日、是日仍在大北外三元里留芳園行禮、上午九時卽開始依照所編秩序分別致祭、查是日上午、爲第三軍司令部暨所屬各師及中區綏靖公署致祭時間、上午九時許、各致祭者已魚貫莅場、第三軍則由該軍副軍長張達及高級長官梁世驥李漢魂李振良率領該軍官佐士兵等百餘人、到場致祭、由張達主祭、師道行禮畢、隨卽退出禮堂、旋由中區綏靖委員范德星率領各高級職員入場致祭、由范德星主祭、行禮如儀畢、卽分別乘車返市、正午十二時爲第三軍司令部暨所屬各師及軍校致祭時間、查第三軍則由該軍軍長李揚敬、副軍長黃延楨率領留省全體高級官佐到場致祭、由李揚敬主祭、行禮畢、隨退出禮堂、繼由軍校辦公廳主任胡畏三領導該校學生二千餘人到場分批致祭、由胡畏三代表該校陳校長濟棠主祭、直至一時許、始畢、該校各生隨往禮堂附近休息片時、卽整隊返校、又省民政廳長林翼中、亦于昨晨八時許莅場致祭、茲將昨日各方祭文、彙錄如下、

三軍祭文 維中華民國二十四年八月七日、國民革命軍陸軍第三軍軍長李揚敬、副軍長黃延楨、謹率全體官士、薦以香花牲醴、并爲文而祭於第一集團軍暨前第八路軍前粵軍第一師歷年陣亡病故諸先烈之靈曰、嗚呼、人誰無死、死貴留名、名留戰史、雖死猶榮、維諸先烈、吾黨之英、奮身報國、先後同情、若者殉職、若者舍生、綜其志概、均屬忠貞、由今溯昔、歲序遞更、風義炳耆、懷如日星、感懷國難、益念干城、會開追悼、藉表微誠、獻以香花、薦以醴牲、靈其不昧、來格來馨、尚饗、

軍校祭文 維中華民國二十四年八月七日、廣東軍事政治學校校長陳濟棠率同全體官佐學員生兵謹以生花清酌致祭於我國民革命軍第一集團軍暨前粵軍第一師前第八路軍列位陣亡病故官長士兵之靈曰、天地正氣、渾然流行、傳於人心、是爲忠貞、卜將鄧公、手創義兵、第一師立、第四軍成、烽烟忽起、揭我義旗、第八路軍、遠播威名、集團改制、萃萃英、日將日士、累歲出征、披堅執銳、性命爲輕、或因積勞、星隕行營、轟轟烈烈、日月光明、功在社稷、民不忘情、新秋令序、氣爽天清、設壇追祭、虔供酒牲、靈如有知、鑒我愚誠、哀哉尚饗、

中區祭文 維中華民國二十四年八月七日、廣東中區綏靖委員范德星、謹以牲醴致祭於第一集團軍前第八路軍前粵軍第一師歷年陣亡病故將士之靈曰、巃嵸際天、美哉金湯、搏合衆志、乃成鉅防、捍我梓桑、挈我子弟、起視四郊、敢謂無事、龍蛇起陸、赤燄燒城、爰整我旅、赫怒斯征、苦辛百戰、力障南天、傷哉壯士、碧化忠肝、亦有生者、積勞銷骨、毒霧壺頭、國殤比烈、保民而死、死重泰山、哀歌薤露、袍澤汍瀾、燁燁亦靈、日星河岳、壯我干城、雲旗來格、尚饗、

公務人員捐薪賑災

省府通令 按級捐薪

省府以本年各省及本省水災、災情慘重、當經議決全省公務人員一次過捐薪助賑、昨已將辦法通令所屬遵行、茲誌於後、

通令 現據本府秘書處簽呈稱、頃奉主席面諭、略以本年各省及本省潦水陡漲、災情綦重、低窪各縣、盡成澤國、田園廬墓、沖蕩無餘、人民蕩析離居、哀鴻遍地、遂至商絕于市、農絕于歸、農村崩潰、立在目前、政府雖設法趕籌急賑、然災情廣濶、杯水車薪、難期普遍、着秘書處擬具各機關公務員捐薪賑災辦法、由本府通令全省各機關、凡在職公務人員、一律按照原支薪俸一次過分等捐款散賑、等因、經謹擬具各機關公務員捐薪賑災等級表、呈請核定、通令各機關遵照、并請飭將所有捐得賑款、逕送本府第四科核收、彙送賑濟、等情、附呈捐薪賑災等級表一件前來、應准照辦、當經列報本府第六屆委員會第四一一次會議在案、除分令外、合將原表印發、令仰該□□卽便遵照、并轉飭所屬一體遵辦報查云云、

辦法 (各機關公務員捐薪賑災等級表) 原薪八百元以上者、捐一百元、五百元以上者捐五十元、三百元以上者捐三十元、二百四十元以上者捐二十元、一百八十元以上者捐十五元、一百四十元以上者捐十元、八十元以上者捐五元、六十元以上者捐一元五角、五十元以上者捐一元、五十元以下者隨意捐助、多捐者聽、

改進自治案

陳總司令交政研會討論

廣東政治研究會會員陳達材黎國材張遠峯等、日前提議一裁併地方機關減輕人民負担而增加自治實効一案、經由政治研究會交組審查、原定本月十四日提出卅九次政治研究會議討論、聞因廣東區綏靖委員李揚敬昨亦向總部省府條陳「公務人員暫行兼地方自治事務辦法」、陳總司令以該兩案性質相同、可併案討論、并以事關重要、宜早商決辦理、特於本月三日將兩案親批併案討論、先發交政治研究會政治組審查、政治組長林翼中、接政研會秘書處將案送到後、已定本星期六日召政治組會員開會研究、準備十四日第卅九次政研會會議討論云、

李揚敬建議裁併自治機關(續)

由公務人員暫行兼辦地方自治 昨呈陳總司令請咨省政府核行

茲將擬具之公務人員暫行兼辦地方自治辦法大綱、並錄如下、

辦法大綱 (一)縣自治局、仍隸屬於縣、同時將縣參議暫行停設、所有縣參議會事務、由自治局辦理之、(三)等縣暫不設自治科者、仍飭從新立自治局、專辦自治事務、原日縣參議會參議員、得委爲自治局局員、(二)裁撤公安分局、改爲某區自治分局、同時將各區區公所撤銷、原有公所事務、由各區自治分局(以下簡稱區分局)辦理之、(理由)各縣公安分局、大抵餉械缺乏、警兵無多、不足以資保衛、自警衛隊常後備隊成立後、各縣人士、已有請求撤銷公安分局之動機、自宜乘時裁撤、改辦自治、原有公安分局職員、得委爲區分局局員、各區分局管轄範圍、與原公安分局同、但原日公安分局少、而自治區公所多者、得體察情形、酌量分配歸併、(三)撤銷鄉鎮公所、各該鄉鎮里長副、均直隸于區分局(無給職)、各在該鄉辦理區分局及警衛隊編練處飭辦事務、(理由)查現在各鄉鎮公所、對於經費一項、多係東羅西掘、加重人民負担、其無可羅掘者、則各事一無所施、形同虛設、故不如裁去、(四)縣自治局長、各區分局長、均由民政廳遴員委任、不隨縣長更調去留、但縣自治局長有不職時、縣長得體察情形、先行撤職、區分局長、如有故違命令、或辦事不力時、縣長或警衛隊編練處得按其情節輕重、先行撤職或懲處、惟均須呈報民政廳備案、并請改委、(理由)局長分局長、均由民政廳委任則責重、不隨縣長去留則事專、但不分別予縣長或警衛隊編練處以撤職或懲處之權、則恐生藐玩、事有難辦、(五)鄉鎮里長副、由各該鄉鎮里中之廉正士紳勇於任事者、或曾經受自治訓練者、或曾充縣屬鄉鎮里長副而有自治經驗者委任之、(六)縣自治局須每年于一定期間內、召集各區分局長開縣自治會議一次、但遇有特別事故時、得隨時召集、(七)各區分局、須每月召集各鄉鎮里長副、開區務會議一次、以便考詢辦理自治各事務、(八)縣自治局、每年于一定期間內、須考核各區分局辦理成績、呈由縣長轉呈民政廳察核、(九)各區分局、每年於一定期間內、須考核各鄉鎮里長副辦理成績、報由縣自治局轉報縣長察核、(十)(縣自治局經費、由縣原日指撥自治科及參議會兩經費項下酌撥、各區分局經費、由原日規定各公安分局經費項下撥充、各區分局經費有不敷時、在地稅已開徵之縣、由縣在留縣地稅項下撥足、其未有開征地稅者、由縣在錢糧附加二成項下撥足、不得向地方或人民攤派、(理由)查地稅留縣五成項下、原定劃出二成爲警學及自治費、縣錢糧附加二成項下、但民五六年間自治經費亦在自治經費數目內、另行自籌、該項經費、多由縣撥作行政經費、故現在辦理自治、祇得責由各地方另行自籌、亟宜將該項追回、劃歸辦理自治、如因該款劃回、而致行政經費有不敷時、由民政廳酌量補助、(十一)鄉鎮里長副辦公費、不須向該鄉鎮里內攤派者、則由該區分局酌給、但區分局須造具收支計算書呈核、以杜浮濫、(十二)各區鄉鎮所需籌辦建設公益等費、各地方無公款可以籌給者、由政府籌給、不得責令地方人民攤派、(十三)各級選舉、于一定期間內、暫行停止、(十四)至市地方自治變通辦法、由民政廳參照本辦法酌量另定之、(完)

實行統一全省慈善機關

省黨部令各縣黨部協助執行

本省爲統一全省慈善機關、所有慈善團體、統歸仁愛善堂管理、各情經誌前訊、昨省執行委員會訓令各縣市黨部云、現據廣東仁愛善堂呈稱、竊屬堂於六月十七日開第四次董事會議關於執行統一廣東全省慈善機關辦法、提請公議一案、僉議決、全省慈善機關、應歸本堂管轄、分呈廣東省黨部省政府令飭各縣市黨部政府知照、將所屬慈善機關、劃歸本堂辦理、紀錄在案、除分呈外、理合呈請察核、並懇分行各縣市黨部飭屬知照、至爲公便等情、據此、查統一廣東全省善堂組織辦法、前經本會通飭遵照有案、茲據前情、除分令暨指復外、合行令仰該會卽便知照、並轉飭慈善團體一體知照云云、

又查仁愛善堂關於執行管轄統一全省善堂之步驟分爲四點、(一)本市各民辦慈善機關、先行歸本堂管轄、(二)分呈省黨部省政府令行市黨部市政府知照、飭所屬善堂歸本堂辦理、(三)工作分配、俟統一實行後、召集善團代表商詳細辦法、(四)一律保留原日各該善團原名、關于統一各縣市善堂章則、推林翼中王仁康楊焯勳張遠峯林玉如五董事負責草擬、

蠶局規劃全省製種網

本年內卽可完成 美歡迎我碧交繭

記者昨乘參觀本省蠶絲改良局之便、并謁見該局局長廖崇眞氏、叩詢近日蠶絲事業狀況、承予延見、并作答復、特紀錄如下、(問)粵絲近日對外何以幾無銷場、(答)此尚因受世界不景氣影響、而最大原因、則粵絲品質不良、被日絲超越、試觀上月報告、粵絲出口尚有四千二百一十三担、而美國尚銷日絲三萬八千餘包、查日絲每担值銀六百餘元、粵絲每担不過三百餘元、我雖價平、而彼寧捨平購貴、足証粵絲品質之不及人也、(問)然則粵絲品質能否設法改良、(答)近本局研究製成碧交改良蠶種所製之絲、既無毛頭、絲條又勻滑足以與日絲媲美、故可說達到改良之途徑、(問)碧交種之成本若干、蠶農試育情形如何、(答)用普通繭十斤可製絲一斤、而用碧交改良繭則只需四斤、十繭每萬枚只售銀二元、碧交繭每萬可售銀六元、見碧交繭成本輕而獲利厚、初時蠶農未悉飼育方法、尚有懷疑、自各蠶業改良實施區成立後、極力指導推廣、蠶農遂得信仰、爭相飼育、目下已有求過于供之勢、(問)美國絲廠方面已否認識粵省現有此種碧交繭製成絲、(答)美國各絲廠試用後、甚表滿意、詢能否大量出貨應市、但本局現因製種設備有限、用以應銷內地、尚感不足、故尚未能大量應付彼方銷場、爲可惜耳、(問)貴局現在有無大規製種計劃、(答)查本省每造需蠶紙二十萬張、但本局現僅有容奇製種場一所、每造僅可製碧交蠶紙二千張、相差甚遠、故現計劃于本年內完成全省一製種網、除容奇第一場外、近已在龍山建築第二製種場、將來并擬在小欖勒流官山增設一個製種場、又將現北區之原蠶種製造場擴充、預算增設之三場每場開辦費五萬元、又擴充原種場亦用三萬元、共約十八萬元、將來每場每造製種一千張、六場可製一萬二千張、以此六場爲基礎、再聯合各地製種家共同製造、則不難達到所需之數目、查每製種場每年經費約二萬元、尚不及一中學校之經費、而能救濟全省之金融經濟、其利誠溥、(問)蠶絲業除改良品質外、尚有減輕其成本方法否、(答)本局近謀桑田生產合理化、故提倡及指導桑田副業、如桑田間種大豆、桑枝製紙及人造絲、蠶蛹養魚裝製罐頭等、查每畝桑田、可間種大豆一担、每年兩造、卽每畝桑田每年可得大豆兩担、可售銀二十元、全省桑田約一百餘萬畝、則每年可多增二千萬元、卽減輕成本二千萬元矣、(問)粵省蠶絲約需幾時方可復興、(答)現在既已妥得復興途徑、至其所需時日、則視乎此項製種網完成之遲早而定、現本省當局正注意復興蠶絲業、想此項計劃、必能于最短期間撥款舉辦云、

軍校四期生已定期考試

十二三兩日在中大舉行

廣東軍事政治學校招考第四期新生、已舉行檢驗體格完畢、定期本月十二十三兩日舉行考試、該校昨特將檢驗體格合格准予考試人員、佈告各員知照、其布告云、查本校此次招考第四期新生、業經分別檢驗體格、茲將合格者郭潮岳等一千六百九十名榜示、仰該生等於八月十二十三兩日上午八時携帶筆墨用具、到文明路國立中山大學東西樓課室、聽候考試爲要、至各縣選送來省投考是期新生名額、規定一等縣五名、二等縣四名、三等縣三名、各縣業經分別選送來省、分別覆驗體格完竣、計合格者有陳禮潛等一百二十名、該校昨已布告該項合格人員知照、定同日在中大校舉行考試、至考試科目、已定爲黨義、國文、外國文、史地、數理化等科、關於考試時間、屆時布告各生知照云、

水災各縣善後之規劃

修築秋欄恢復耕作

本省西北江各縣月前遭受水災、人民田廬多受淹沒、損失大頗、農村益見崩潰、當局爲救濟被災各地人民起見、特由省庫撥出十萬元、以資散賑、採用以工代賑辦法、修築各地秋欄、其賑欵分配、業由民建兩廳擬定、呈由省府提出省務會議通過、撥欵最多者爲高要四會兩縣各二萬元、其餘一萬四千元、或五千元四千元二千元不等、視各縣災情之輕重而定、各縣已派遣人員來省具領賑款、關於賑災辦法、及修築秋欄田廬屋宇之撥欵如何分配、由各縣統計區內被災地方之情形而定、刻下各縣對於賑災進行、已著手規劃、俟頒到賑款後、卽照定額發給、縱速計劃修堤及恢復各地農村等工作、使人民於今年晚造仍可從事耕作、以圖補救、

瓊島視察專員利樹幹返省

昨謁陳總司令報告視察經過

第一集團軍總部副官利樹幹、奉命於去月前赴瓊崖、視察瓊島公路工程、及調查瓊島土壤氣候、計劃開發富源、查利氏抵達該島後、除實地視察環島公路路線工程外、幷經調查海口、楡林、新邨、三亞、新潮、新盈等港口交通狀況、均告蔵事、於前(六)日由海口乘輪抵港、卽于轉座廣九尾次快車返省、旋於昨(七)日赴總部向陳總司令報告此次赴瓊視察經過、

要聞縮輯

□蔣伯誠定明(九)日南來、關係家者亦偕同南下、□粵路第三次三段聯席會議、原定九月十五日在京舉行、現以粵路整理會開會未久、特中止舉行、□防空會救護總處今日舉行成立典禮、陳總司令擬親到訓話、是日下午七時並舉行遊藝會、□治河委員會今日召開防潦會議、商討防潦計劃、□中山艦隊第一大隊長梁開晟、奉令調任艦隊部陸戰隊第一團團長、第一大隊長遺缺、總部昨委陳漢威接充、

酌撥地稅稅款辦農田水利

—財廳令縣遵照—

財政廳昨通令各縣云、現奉省政府訓令財字第三七六八號內開、現准省黨部公函開、現據海縣第十四次全縣黨代表大會會議議決、呈請政府飭令各縣、在征收臨時地稅項下、酌撥欵項、辦理各該縣農田水利、以裕民食一案、後開、應交該廳核議具復再奪、此令、等因奉此、查辦理農田水利、關係民食、誠屬急務、自應由該縣長在地稅項下、酌撥辦理具報、以憑核辦、奉令前因、除先呈復及分行外、合行令仰該縣長卽便遵照云云、

助賑給獎補充辦法

省府爲提倡及鼓勵善民助賑起見、特將賑務委員會公布施行之助賑給獎章程補充辦法五條、轉令各機關知照、其辦法如下、一、凡捐助賑款賑品者、除辦賑團體及作事人員獎勵條例別有規定外、其依本會助賑給獎章程分別獎勵者、得參照本辦法辦理、二、團體捐助賑款賑品、依章第二條之規定、由本會題給匾額、但不給褒狀及褒章、三、凡捐助賑款賑品、不願宣示姓名者、尊重原捐助人意旨、免予獎勵、四、公司商號等捐助賑款賑品、除依照章程第三條之規定、題給匾額外、其褒章褒狀、應由原捐助公司商號推由固定代表人受獎、五、本辦法自行政院核准備案之日施行、

民實會將討論工業統制案

審委已擬具意見 認爲有三難行點

保護民營實業委員會現以上海市商會所草擬之工業統制條例草案、施行於民營實業是否能協助發展而收救濟之效、特於前日交由該會委員鄒邦言、熊理、傅益之、張遠峯等四人審議、昨經由四委員擬具意見書、報告該會、定下次會議討論、茲將意見書錄下、(一)根據條約外、國人能在中國地方設廠、如工業統制只能限制華資工廠之產額、不能限制外資工廠之產額、則統制華資工業、非徒無益而又害之、(二)我國幅員遼闊、各處地方情形互有不同、同屬一種工業、甲地有統制之必要、而乙地或不宜統制者、該種工業、應否全國一致統制、不無疑問、(三)統制工業關於需求方面、以應詳爲調查統計、在未調查統計以前、如施行統制、是否適宜、亦應考慮、

第五七次市執委會決議

林直勉逝世週年紀念辦法照辦

廣州特別市黨部執行委員會、昨七日開第五十七次常會、出席者林時清、譚惠泉、霍廣河、周棠、劉紀文、樑岳恩、陸幼剛、劉重明、林頌楠、曾迺楨、主席周棠、紀錄江貫忱、行禮如儀、甲、報告事項(一)宣讀第五十六次常會議錄、(二)書記長報告執行第五十六次議決案及前週工作概況、(三)各科主任報告前週工作概況、(四)廣州市政府函復關於追加徵求預備黨員經費預算案、經轉奉省府令知、准在節存經費項下撥支、原書發還、請查照由、(五)廣州市政府函復、關於收用帶河路華光廟及其廟前二間爲黨址一案、經將產業轉發被收、並飭遵辦、卽將審查照出、(十六)西南執行部指復、關於中華會函請和留未經註冊書籍雜誌審查會審查出版物編審會呈復照辦、(十七)西南執行部指呈請准予每年八月九日舉行公祭林直勉先生、仍候示遵等情、所請應由地方辦理由、乙、討論事項(一)常務委員提出、據民衆運動指導科簽稱、本月九日爲林公直勉逝世週年紀念之期、經會同省黨部商訂公祭辦法、候核示等情、應否照辦、候公決案、(決議)照辦、

協同和機器廠勞資糾紛解決

昨由黨部民廳調處 全體工友今日復工

本市河南協同和機器廠、於去年八月無故解僱工人梁祺等十一人、當經民廳一度調處、限令該廠用回工人八名、及補回罷工期內工金伙食損失等費、惟該廠不遵調處、以致激成全廠工友于上月十四日自動停工、以促其覺悟、此案遷延多時、仍未解決、省市黨部民政廳、爲消弭勞資糾紛起見、特于昨(七)日下午二時、會同召集勞資雙方代表到省黨部調處、除省黨部常委彭卓任、民訓科主任曾迺楨、民政廳科長魏樂思等出席調處外、計廣東機工會派出代表何兆華梁祺、第一分會謝鉅、機器業公會陳桃川、協同和代表陳拔廷羅瑞棠均依時到部、先由彭委員宣佈召集雙方代表調處之必要、隨互相發表意見、結果應由協同和廠遵照民廳調處辦法、僱回去年解僱工友八人、並先補回該廠工友罷工期內伙食二千零六十三元、限令(八)日一次過補給、並由機器工會通告全體工友于今(八)日一律復工、(仍照原日習慣雙方訂約)至該廠工友罷工期內工金之補償及工會損失費用、則容日再由勞資雙方妥議、至是兩方代表均表示滿意、卽簽字而散、

最後專電

(福州專電)衛立煌電告、奉令勦辦閩北及贛東北殘匪、除指揮現駐各該區剿匪部隊及浙境保安團均撥歸指揮外、並由閩抽調一師兵力協剿、限期肅清云、

(南京專電)漢潯兩處英租界地自退還我國後、關於界內土地制度及徵稅事、去年十月廿七日中英雙方曾在京互換照會、成立協定、此項協定、業於上月在國聯會登記、至其內容、據悉大致在我全國土地徵稅法規未頒佈、及未在該兩地實施前、所有原持英方所發地契者、仍照表繳納年租、

(漢口專電)鄂省水災視察團長江組于七月廿四日由漢出發、先後視察漢陽、監利、石首、荊沙、公安、松滋、枝江、宜都、宜昌等地災情堤工及田賦、並散發急賑、沿途共發一萬九千五百元、該組于五日由宜返省、七日下午二時半抵漢、

(南京專電)利用暑假作蘇皖贛鄂四省徒步旅行之童軍隊長徐泰、上月廿七日由滬出發、七日下二時抵京、休息二三日後卽繼續前進、

(又電)□物部府中國學院籌辦中國民族博物館、擬在華採辦物品運往陳列、財部已將此項物品免稅放行、

(重慶專電)(一)重修滕王閣、劉湘首捐千元、頃劉接熊式輝來電表示謝意、(二)川中畢業會考試卷、已運蓉評閱、月底可放榜、

(上海專電)吳鐵城七日晚歡宴意陸伐爾號機師史卡隆翁等、並邀意大使館商務參贊等作陪、

(又電)五省市交通會議定十三日在京召開密會、滬市府派公用局科長張登義出席、定十二日晉京、

經濟

本市洋行總調查
現新舊共有九十四家 英美德日四國占最多

自海禁開後、各國商務、均爭在華發展、所設之洋行、卽爲發展商業之機關、査在本市內設立之洋行、逐年增多、故本省入超亦日增、査各洋行大部份、設於沙面、沙面已容納滿額、於是六二三路、一德路、拱日路、長堤一帶、其中德、英、法、意、日、美、捷克、瑞典、丹麥、葡、各國均有、尤以英、美、德、日、四國最多、此種洋行、有已設立至數十年者、年來新開洋行亦不少、茲探錄各洋行名稱如下、太古、美孚、渣甸、卜內門、亞細亞、三井、山打、捷成、魯麟、禮和、禪臣、謙信、德士古、些剌士、吻嗜士、的近、西門子、孔士、老晉隆、新漢運、達亨、洛克、廣豐、旂昌、聯華、興和、錦華、德威、興祥、興盛、贊臣、寶德、謙達、寶林、世界、明清、昌記、明華、美利華、協昌、協和、屈臣氏、信亨、信孚、泰和、洛士利、恆興、咪吔、保庇、商德、威信、高枝、開健、瑞麟、富勝、奥美加、黃河、有餘、順利、粵南、畢爹利、陳氏孖路、時達、時昌、天成、天祥、永勝、東亞、亞運、金星、宜華、和記、和發、和興、免那、波彌文、昌華、前因、河村、安利、先寧、同和、同發、好時、志利、利達、利華、利建、李加立、宏美、三德、三星、大北、天順、共有九十四家、年來各國生產過剩、因此各洋行亦加緊設法推銷云、

潦水復漲 妨碍各屬秋耕
前月過多雨量倘仍爲患

前月東西北三江潦水、均告泛濫、崩陷基圍數十、成災之慘、爲近十餘年來所僅見、同時暴雨連綿、雖未崩陷之基圍、禾田亦被雨水淹沒過半、現日早造秋米、各屬秋耕、已屆開始之期、惟最近三江潦水、有復漲之勢、既崩陷之基圍、秋欄多未着手興築、一片汪洋、秋耕希望極少、即未崩陷者、圍內雨水、無需宣洩、稍爲低窪之禾田、亦水深過膝、據各屬農民來省言、連日水勢仍有增無已、倘再過十餘日、潦水不退、則本年秋耕、定必失時、農民生活、更形困苦云、

電摩打銷路呆滯

本市新興工業林立、機械所需之動力、多採用電摩打、故一時需用該物頗多、惟此物均爲洋貨、價值頗昂、且近年各工業多是不景氣、此品銷路、大見退縮、同時舊摩打市況亦滯、目下貨價約低落三分錢、但去貨仍不多云、

搪磁原料輸入減

本市搪磁家具工業興起以來、銷路大盛、然各廠所採用之搪磁粉、需用極鉅、此品均由滬方輸入、專供搪磁廠應用、故業採辦是品之營業蓬勃有生氣、惟本年間、生意平平、貨品輸入、畧爲減少、貨價因之低落云、

本年上半年 津商品檢驗統計（續）
天津商品檢驗局發表

津市商品檢驗輸出入國埠別統計表

出（總值單位國幣）

國別	二十四年上半年	二十三年上半年
美國	一七·四六九·三九二	一九·四二三·三三六
德國	四·〇四三·八六七	三·五七四·一五二
英國	二·八四八·二五一	三·三二三·三二三
日本	二·三〇六·七九九	三·四四三·八八九
香港	一·七九〇·七九六	一·八三三·八〇八
荷蘭	六五一·八〇九	九〇〇·九七六
法國	五六〇·七九七	七六一·〇三〇
加拿大	三〇五·三四七	四九七·四七八
意大利	一九二·五七九	一〇〇·八五二
澳洲	一八六·〇七二	一六七·二七〇
比國	一六二·〇二一	二四一·五二八
西班牙	四三·九四二	五七·五四四
丹麥	二九·六四九	五七·八九五
新錫蘭	二六·〇九五	一〇七·五六六
朝鮮	一六·二一八	九九
其他各國	六〇·二〇三	一〇五·〇七九
共計	三〇·六六二·七九二	三四·四四九·六三七
上海	九六三·七八三	五·七八六·〇八二
青島	一二九·五三一	一四二·二四二
大連	七四·〇七七	五〇·八八一
安東	四·七三〇	
其他	一〇·七五五	八九
共計	一·一八二·八七六	五·九七九·二九四
口總計	三一·八四五·六六八	四〇·四二四·九三一
入口 日本	三·二〇二·八四七	八二一·一六三
荷蘭	四四四·二六七	一三六·二八四
香港	四二一·一一三	三四五·二六九
爪哇	三三三·〇九九	一〇四·〇九八
英國	一三三·六八四	三〇四·〇一六
美國	一九·〇二五	三五·六四七
德國	八·五四九	一九六·三八〇
其他	一二·一八九	一七三
口共計	四·五五四·七三一	一·九四二·九九〇

（完）

津印鐵製罐業
銷路暢盛營業年增 各廠競爭利潤漸薄

（天津通訊）印鐵製罐工業、近年頗形發達、本市成立最早之印鐵廠、爲中昌印鐵廠、在河北李公祠、因當時係獨家經營、無同業競爭、故獲利甚厚、其後有振業、明星等廠成立、生意漸趨競爭、中昌遂行停辦、機械乃轉讓與志成、及今本市印鐵廠共有四家、分述如次、

振業印鐵廠 廠址在侯家後前街、開辦至今七年、現有工人（大部份係徒弟改升）十二名、該廠出品因圖樣均迄無進步、顧主寥寥、故愈難發展、且經營方法、亦欠靈活、故近來營業、頗感困難、惟該廠營業狀況並不能代表本市印鐵製罐業之盛衰情形也、

明星印鐵廠 廠址在河東糧店前街、開辦及今六載、經理爲蒲歧山君、開辦時分製罐頭及印鐵製罐兩部、資本兩萬元、嗣以罐頭營業疲滯、乃停工而專營印鐵製罐、現有工人一百名稍多、工廠內部分製版、印鐵、印紙、製罐四部份、原動係電力、共爲十八馬力、設備、印鐵部份有印機四架、印紙部份有膠版機一架、石印機一架、製罐部份有剪裁、捲鐵、成形、鉀愈等機十餘架、製版部份分繪樣、過版兩組、繪樣聘有藝術專家設計出樣、據謂全工廠中以出樣人待遇最優、年需三千元之譜、印刷工人工資、管理印機之工頭、月約三十餘元、普通工人、月資由十二至十五元之數、（未完）

土製洋銅鎖滯銷
該業工人失業者居半數

土製銅質洋鎖、除小部份在本市銷流外、以輸出外埠爲大宗、業此者向稱平穩、惟本年該業大呈不景氣、外運之貿易額、大爲退縮、本市貨價低落、無利可圖、因此該業工人、失業占半數以上、爲十數年僅見之現象云、

測繪儀器輸入盛
貨價比去年畧廉

測繪儀器、爲一般中等以上學校需用、工程專家亦以此等儀器爲工具、故其銷途頗廣、然此項貨品多爲舶來品、年中輸入之數其價值達十餘萬元之多、目下業代售此項儀器之店家、已紛紛辦貨入市、以應顧客之需、查此項貨價頗昂、現以滙價低之關係、約比去年畧廉云、

金融簡報

今日早市港紙乘盤加水五一四五、港單加水五一三五、期貨加水五一四七、門市入五一三五、出五一七、花旗紙加水一八七五、西貢紙加水八九九八、坡紙加水六五九、荷蘭紙加水九九四五、呂宋紙加水四二七、暹羅紙加水二九五、佛郎紙值一八九二、金鎊紙值九四五、十足金葉入八十五換、出八十六換、八九金每枚值九十六元、二一金每枚值二十三元四毫、中央光洋加水一六〇、申鈔加水八十一元、

本年上半年 進出口貨值關別統計

我國本年一月至六月之半年對外貿易統計、已由上海總稅務司署、製爲月報正式發表、從數字上觀察、此半年之進口及出口貨值、俱較去年同期之值減少、我國經濟情況之衰落、於此概可察見、六個月進口總值、據海關統計月報所載、爲五萬四千八百八十九萬九千餘元、較去年同期之五萬七千四百三十一萬一千餘元、減少二千五百四十一萬二千餘元、出口總值二萬五千九百五十九萬二千餘元、較去年同期之二萬六千八百七十五萬元、減少九百一十五萬八千元、入超二萬八千九百三十萬零七千元、較去年同期減少一千六百二十五萬四千元、若由關別分析觀之、則自上海進口貨值、爲三萬一千一百二十五萬一千元、佔全國總進口值百分之五六·五五、自上海出口貨值、爲一萬二千六百三十九萬七千元、佔總出口值百分之四八、六九、而上海一關之入超額一萬八千四百八十五萬四千元、亦佔入超總額百分之六十四、其他諸關率多入超、出、僅蒙自出超額爲四百一十萬零七千元、梧州爲一百四十一萬五千元、秦皇島爲一百三十七萬六千元、其他不及百萬者從畧、茲將進出口貨值關別統計列表如後、

進口（貨值單位國幣千元）

關別	本年一月至六月	佔進口總值百分比	廿三年一月至六月
上海	三一一·二五一	五六·五五	三三八·四〇五
天津	五〇·六一八	九·二七	四九·五五九
九龍	三六·八四六	七·一二	四五·四五三
青島	三〇·三二八	五·五三	二三·九六六
漢口	一八·一六〇	三·三二	一五·〇〇四
汕頭	一七·七四八	三·一七	一五·一〇三
廣州	一七·六九二	三·二一	一七·八八〇
南京	八·三〇五	一·五四	一一·六四六
寧波	七·六二七	一·三五	一·一五五
廈門	七·〇八〇	一·三〇	八·八七三
拱北	五·四二一	一·〇〇	四·六三八
福州	三·六三一	〇·六六	四·〇五二
蒙自	三·〇四八	〇·五五	五·三九五
烟台	三·〇〇九	〇·五五	四·七三四
梧州	二·八二四	〇·五二	二·七一一
鎮江	二·八二〇	〇·五一	二·四八九
其池			
總計	五四八、八九九	一〇〇·〇〇	五七四、三一一

出口（貨值單位國幣千元）

關別	本年一月至六月	佔出口總值百分比	廿三年一月至六月
上海	一二六、三九七	四八·六九	一三三、四四六
天津	四一、二三〇	一五·八八	四三、四四〇
青島	二四、一八六	九·三二	二三、九六六
廣州	一八、三四五	七·〇七	二三、六三二
汕頭	七、八〇五	三·〇一	七、四五五
蒙自	七、一五五	二·七六	六、四四六
漢口	四·八三四	一·八六	三·一七一
梧州	四·二三九	一·六三	五·二九三
烟台	三·八一二	一·四七	三·七九三
九龍	二·六九一	一·〇四	一·三八一
秦皇島	二·六五七	一·〇二	二·八二五
騰越	一·九七八	〇·七六	一·七〇九
江門	一·九四〇	〇·七五	二·八六九
蕪湖	一·六一二	〇·六二	一·一二五
其他			
總計	二五九·五九二	一〇〇·〇〇	二六八·七五〇

懸賞壹百元 緝拿假冒「快活靈」奸商

戒烟良藥「快活靈」向由敝藥房獨家經理、功效靈驗、有口皆碑、業經南京中央禁烟委員會、暨州衛生局、香港政府等處、化驗無毒、專戒鴉片、紅丸、斷癮極速、毫無痛苦、故得黑籍同胞歡迎、互相介紹、銷路日廣、且該藥名「快活靈」二字、已在實業部商標局註冊專用、無論何人均不得用此藥名、近來人心不古、竟有奸商利智昏、罔顧長法、胆敢冒製一種「快活靈」減毒藥精、實屬有意假冒、魚目混珠、騙財事小、誤人匪淺、閱該偽藥仿單、總發行在廣州市越華路大華商店、查本市越華路、並無該商店、似此偽藥有效、何不另命名稱、循正軌而推銷、如此行爲、實爲法律所不許、茲特懸賞百元、如有人能將該偽藥「快活靈」減毒藥精、發行人姓名、地址報知者、敝藥房即行稟官究辦、俟人緝獲後、即賞毫洋壹百元正、儲欵以待、決不食言！報告人姓名當嚴守秘密）

廣州市靖海路 利生藥房謹啓

真正快活靈盒樣

假冒快活靈盒樣

真假「快活靈」分辨法
◉真正「快活靈」係藥丸
◉假冒「快活靈」係藥水

廣州市靖海路 利生藥房謹啓

戒烟諸君、購「快活靈」時、務請認明盒樣、以免受愚！

警告！

各地藥商、切勿代售假「快活靈」以免觸犯刑章

真正「快活靈」之功效

真正快活靈係藥丸、毫無毒質、攜帶便利、專戒鴉片、紅丸、絕不生他病、後乃可吸、烟具癮日減、雖多年老癮、亦可戒絕、戒時照常辦公、不妨職業、食慾增進、甜睡安眠、而無吐瀉、及反癮重吸之弊、誠戒烟之妙品也、

真正「快活靈」之價值

戒烟良藥「快活靈」、有人假冒、乃係藥力靈驗、銷路發達之明證、功效準確、迅速斷癮、如不見效、原銀奉還！

△價目▽大盒一元四毫可服數天小盒六毫

廣州市靖海路卅二號 利生藥房謹啓

▲本埠分銷處

西堤大新公司、惠愛大新公司、上池·新華、惠豐、廣惠、金陵、利利藥行、永漢路老威、永華、德華、南天、新保安、泰西藥房、惠福路生活、美華藥房、十八甫仁壽、南京、普威、永安、玉山藥房、一德路壽民、球興、利濟藥房、西堤二馬路、三星、海源、永牛藥房、十三行太樂、廣大藥行、長堤西華藥房、普濟橋中西藥房、萬福路利安藥房、仁濟路民興藥房、故衣街五洲商店、太平南路昌興、歐亞藥房、河南洪德路太乙藥房、

▲外埠分銷處

香港永樂街中德藥房、南寧民生路中德藥房、汕頭小公園蔚中德藥房、江門中法藥房、中山藥房、平安藥房、台山神仙藥房、兄弟、玉山藥房、赤坎司徒宏藥房、公益仁安藥房、大江仁安藥房、荻海嘉祥藥房、新昌東亞藥房、玉山藥行、長沙華強藥房、新會平安藥房、陽江民生藥房、水東魏明記藥房、梅菉普濟藥房、高州蘇勝合藥房、佛山中法藥房、永安藥房、陳村五洲藥房、西南竹葫蘆藥房、肇慶上星藥房、大良威建藥房、石岐世界、捷盤、泰勝中西藥房、清遠北江藥房、韶州五洲藥房、紀雄福民藥房、石龍廣大藥行、老隆永生藥房、海口上海藥房、欽州公興藥房、梧州震亞藥房、柳州周德記藥房、桂林中西藥房

粵漢鐵路南段管理局行車時刻廣告

南段幹線

（一）黃沙至樂昌／樂昌至黃沙 旅客快車 （上午）七點四十五分、七點開 （下午）四點五十五分、四點到
（二）黃沙至韶州／韶州至黃沙 客貨列車 （上午）八點十五分、六點三十分開 （下午）四點四十分、三點〇五分到
（三）黃沙至英德／英德至黃沙 客貨列車 （上午）十一點廿五分、七點二十分開 （下午）十二點五十五分、五點到
（四）黃沙至源潭／源潭至黃沙 客貨列車 （下午）二點卅五分 （上午）七點十分開 （下午）五點三十分 （上午）十點到
（五）黃沙至新街／新街至黃沙 客貨列車 （上午）十點十五分、七點三十分開 （上午）十一點廿五分、八點四十五分到
（六）黃沙至新街／新街至黃沙 客貨列車 （下午）三點三十分開 （下午）四點四十分、二點十分到
（七）樂昌至韶州／韶州至樂昌 客貨列車 （上午）十點、八點開 （上午）十一點卅分、九點三十分到
（八）韶州至樂昌／樂昌至韶州 客貨列車 （下午）十二點三十分、二點廿分開 （下午）四點、二點到

上下行旅客快車祇停西村新街銀盞源潭琶江連江英德大坑口馬壩韶州各大站

▲本時刻表由廿三年十一月十五日起實行

廣三支線

（駁輪）西濠口開 上午六點三十分 十一點三十分 三點四十分 七點三十分 下午十二點十五分 四點三十分 八點三十分 一點三十分 五點三十分 九點五十分 二點十分 八點三十分 十點四十分 三點

（駁輪）黃沙開 上午六點廿分 十點〇五分 下午十二點卅分 三點五十五分 六點四十五分 十點三十分 一點十分 四點四十五分 七點四十五分 十點五十五分 一點四十五分 五點二十分 八點十分 十一點十分 二點廿五分 五點四十五分 八點四十五分 十二點四十五分 三點十五分 八點四十五分

（火車）石圍塘開 上午七點 下午十二點 五點 ★八點 ★十二點四十五分 ★六點 九點 二點 ★九點 ★十點廿分 ★二點四十分 十一點十分 ★四點十分

（火車）佛山開 上午六點廿五分 五點 九點〇五分 九點四十分 十一點卅分 下午一點廿五分 三點二十分

（火車）三水開 上午六點三十分 四點廿五分 九點三十分 十一點廿五分 下午一點廿五分 二點三十分

注意有★符號者該次列車係開到佛山站止

▲本時刻表由廿三年一月一日起實行。

東安公司航業處減價啓事

本處東泰東利兩輪來往廣州水東、荷蒙各界惠顧、感激良多、茲定於八月五日起、實行減價、以示優待、用答各界諸君惠顧之盛情、謹將價目表列後、

等級	艙位	原價	減收	特別優待
一等	餐房	式拾元	拾六元	軍政商學各界仍一律優待暫收半價
二等	尾樓	拾四元	拾二元	
三等	大艙	八元	七元六毫	小童冉折

貴客搭輪請先到南堤敝公司購票憑票落船 電話一五五六五

德國醫務所 夏姆 梅雅 博士

長堤新填地二一百八十五 卽白雲酒店斜對面 電話：一六六八一

廣九快車

八月一日起 加開省港特價快車

往港 來省 票價一律收 廣銀七毫 港銀五毫

利便省港客商 票價不分等級 中途各站不停 加快行車速率

省港特價快車時刻：由大沙頭開下午三點廿五分 九龍到下午六點五十分；由九龍開上午七點卅七分 大沙頭到上午十一點零三分

注意：由西濠口站購票乘駁客汽車免費

日常快車時刻票價一概仍舊

人爲自身底慾昧所播弄，已經不信靠會波及其平靜的工作的一切：這工作是供足量的金錢與食物給他和他家庭的。

把我們時代一切過惡都歸咎於機器，是個容易的片面的逃避，而把我們問題的底裡忽畧了。當然，有可靠記載的頭一個五千年的歷史，對我們講了很不同樣的故事。

爲求食物與閒暇起見，人類不特不輕蔑機械底助力，而且自始至終是盡其能力，以發展改良機械，這機械，實不過是他們自己底手足眼耳之擴張，而爲他們所原想當作這樣東西來使用的。

有時，人工底便宜與豐裕，使人不必在發明上努力。但人找不到奴隸時，就沉思，而怒想，而實驗，而設計，而改良，直到再創造出無活氣的僕役，更免去其它工夫！爲鋼與石炭與煤油所能代做的工夫。

人們迫切地想除去勞作之天刑時，竟不幸陷於判斷之錯誤，對於這個判斷，我們是這末不愉快地熟悉了，熟悉在近時的戰爭間，其間，許多老實的市民，似乎忽視了這一個事實：就是戰爭之本身，決不會成爲目的，而只該當作和平底手段。

機器呢，我們終於明白了，也決不能自成目的。反過來說，作爲達到某種目的之手段——譬如把人類由廚房與伙食房底箝制中解救出來——機器應該使它有每一個機會去發展和生長。

這，大體說來，是一個理想，爲過去時代底文化所拚命追求的；每當他們要自行設法，而由日常經驗，知道耕一畝麥，要經幾多人類底慘苦時，文化便向這個理想進行了。

我們會比我們祖先更不高明，當然是十分可能的。那時扮演的職務就調換過來了，我們就失了我們底自由，而須比以前辛苦得兩倍來工作，以維持我們底機械僕役，免得餓死。

但這是別一篇故事。

它是屬於題目叫「自殺」的那一章上。

(完)

海軍競爭的形態及美日海戰

石丸藤太著　何聲騰譯

危險的兩處的低氣壓

在第二次世界大戰的警鐘，不住地亂敲着的現在的世界，如果最近的將來，就有演出劍光閃閃，炮聲轟轟的慘劇的可能性，則暴風雨的中心點，是有二處：一爲歐羅巴方面，一爲太平洋方面。前者將由德意志的躍動爲主，而點火於火藥庫，後者則將因日美海軍競爭的烽火，而掀開了火蓋門。

就前者說，不是本文的範圍。幸後者是有着怎麼樣危險的爆發性呢？在下面，我可以詳細地說出來。不過，在這裏不要忘記的是：兩處的低氣壓，是互相關聯的；如果是但一方面，釀成了大風雨，則遲早也必感染於其他方面，而至全世界都釀成空前的大風雨的。換句話來說，便是無論戰爭起於歐羅巴與太平洋的任何方面，不久，戰爭的火花，也必飛及於其他方面，而結果成爲第二次的世界大戰。

，例如：假定戰爭是先起於歐羅巴方面吧，在太平洋方面，有着重大利害的英俄兩國，遲早都要被捲入那歐洲戰爭的漩渦中，而失却能力照顧太平洋方面的，這結果是：極東俄領及中國，要成爲日本，蘇俄，中國三國的紛爭舞台，這樣，不久，美國也要被引入其中，而不得不釀成太平洋的戰爭吧。我們於前次世界大戰中，在極東方面，是看到類似這樣的可能事了，當時的結果，是惡化了日美的關係，太平洋兩岸，戰爭到來的妖言，不住地被喃喃着。這，相信在誰的記憶裏，都還是很新鮮的。

反之，火蓋門是先爆開於太平洋方面吧。則英俄兩國，必自然被拖牖於同一方面，由這場合而投進戰爭漩渦的結果，正袖手以待的德意志，也是要認爲時機已至，而向着法蘭西，法蘭西的與國，以及蘇俄飛撲吧？這，即戰爭亦將由一方面而擴大於其他方面。

這麼看來，認爲第二次的世界大戰，於最近的將來，是有着畢竟難免的命運，果是錯悞的嗎？

眞正的危機是一九三九年

然則，那眞正的危機，是於甚麼時候到來的呢？

現在日本九千萬國民的全神經，都集注於所謂非常時期的一九三五．六年的危機。不消說，就這所謂非常時期的言辭，是有人非難爲多餘的神經過敏。如果嘗着試練的大國民的態度，是有要戒除神經過敏的意味，則對於那樣的見解，我們雖不必反對；但如謂日本的國際環境，祇有所謂不是危機的危機，則我們就不能不正襟而啓發這些蒙昧。

端正地說來，滿洲事變以來的日本，是正在於危機的中心；而這危機，在今日也還沒有若何的消解。不，今日毋寧是像暴風雨襲來之前的暫時的穩靜，眞正的危機，是從這兒慢慢生長起來的。

但，如果因爲是有所謂危機，就認爲要即刻地於一九三五．六之際到來，而就把它看做眞正的危機，則我們又毫無躊躇地斷定那是無意識的思想，就我們的見解，眞正的危機，毋寧是在於三四年後的一九三九年以後，而於一九三七年之初所能開始的日美海軍競爭，正是那危機的烽火。

大凡國際的危機，如果不是敵我緊張度，雙方俱加，兵力畧相仲伯，而認爲不戰於現在的時機，則將陷於不利時，最後的決心，是不肯下的。一九三五．六年時，在自己方面，即使認爲是最好的時機，而毅然獨決了；但在對手國方面，如果認爲不是時機，而不肯動手，則戰爭是不會釀成的。這樣的實例，我們在上海事件時，便已見到。當時美國務卿史汀生是將下最後的決心，而斷念勃拉脫提督的諫言，這事情，現在照理是公開的秘密了。

然而，眞正的危機，爲什麽是在於一九三九年左右呢？基於美國海軍擴張的日美比率，是於一九三九年以後，纔給美國方面以漸漸有利的立場，這是第一點理由。英吉利的造艦計劃，不於一九三九年，不會有眉目，況新嘉波軍港的完成，亦是預定於同年末，這是第二點理由。蘇俄第二次五年計劃的完成，最快也要在一九三七年末，這是第三點理由。况且外國人以日本財政的狀態，因海軍競爭的結果，而逐年惡化，所以認爲於日本疲命於海軍競爭的一九三九年以後，是抑壓日本最好的時機，這是第四點理由。

這四點，是把眞正危機一九三五．六年說打消，而有力地証明那危機是在於一九三九年左右的重要的理由，不過，爲着篇幅的關係，現在祇把前面的第一，二點，稍再爲詳說於下：

日英美海軍的對勢

在軍縮條約上，雖容許美國的對日本，於主力艦，航空母艦，甲級巡洋艦是有十對六，而於限制內的總艦艇是有十對六．四的優勢，但自華府會議以來，美國的進行造艦，並未達到這比率，就拿航空母艦以下的補助艦來說，日本的艦齡內現有勢力，比起美國來，却是顯示着所謂優勢的珍奇現象；上海事件時，勃拉脫提督的勸諫史汀生，謂爲過早，完全是爲着這緣故，知道雖戰也沒有操勝算的希望。醒覺到這國防上底缺陷的美國，便立刻建立造艦計劃，以求造成達到條約上的最高限度。這便是普通呼爲文生案的海軍擴張案，而現在是正在於實行中的。

這擴張案，是由一九三四至一九三九年的五年間，建造航空母艦以下百二十隻的補助艦，這建造的完成，是豫定於一九四〇年。現在，試當這案是被着着進行着，如果假定日本是滿足於條約限度內的規定，祇進行代艦的建造，則便像揭示於附圖那樣，從一九三五年始，日本的對美比率，通計所有艦類是八成二分，一九三六年末，是七成九分，一九三九年末，便低到六成八分，到一九四〇年末，就成爲六成了。故日本當着將來依然保持着一九三六年的對美比率，七成九分，就不能不行相當於美國新建造噸數的七成九分的建艦，而進一步，爲着有與美國同等的勢力，就更不能不斷然行更偉大的建艦。然而，日本如果越出這樣的態度，則美國也必越作超過日本以上的建艦，以爲對抗。但無論如何，如果不是於一九三九年以後，美國方面，不能希望得到一點兒有利的立場。

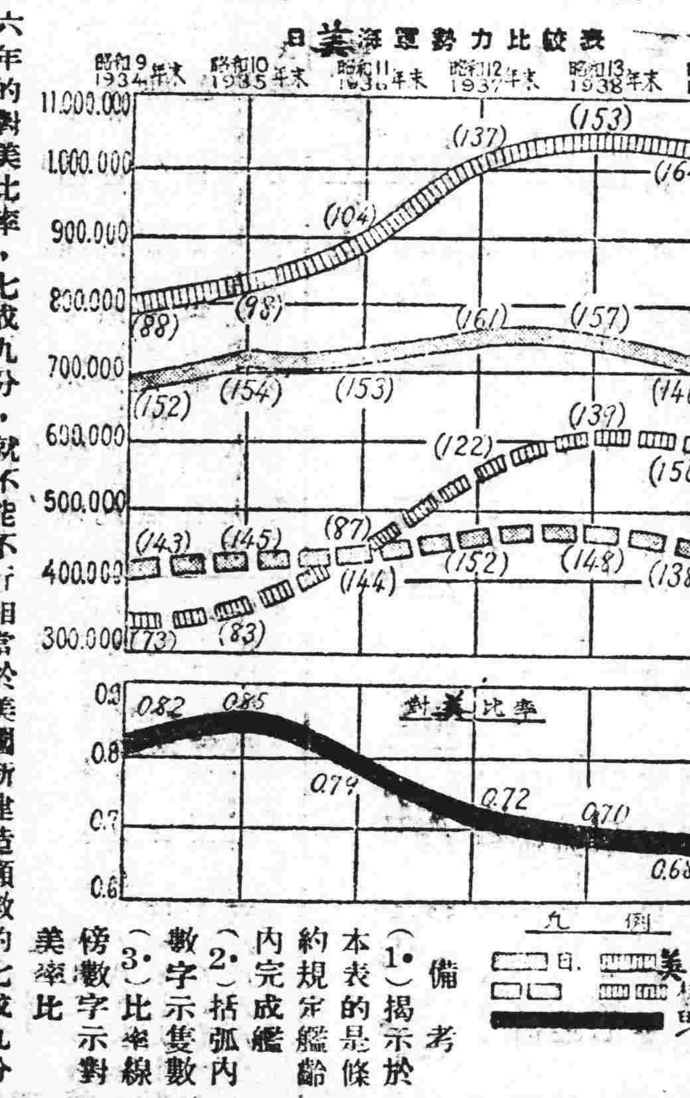

備考
(1) 揭示於本表的是條約規定艦齡內完成艦
(2) 括弧內數字示隻數
(3) 比率線傍數字示對美率比

其次，英吉利方面是怎麽樣呢？英吉利在一九三四．三五年度，在建造中有航空母艦以下三十二隻，一九三六年末，便可望畧達到條約上的最大限度。然而英吉利的現存軍艦，因爲艦齡較老，故須從代艦建造開始，而新銳軍艦的從頭造成，大體是於一九三九年末。

更不要忘記的：是新嘉坡軍港的完成。與海相孟塞爾在議會裏的答辯，該軍港的完成，是於一九三九年末。這，即英吉利方面看來，準備的大致完成，也是於一九三九年以後。

翻過來看看歐羅巴方面呢：破棄凡爾賽條約的軍事條項，而頻頻於軍備充實的德意志，海軍不用說了，得到整備最低限度的陸空兩軍，大概也要三四年後才行。即一九三九年時，歐羅巴方面的低氣壓，也時時有成爲暴風雨的可能性。這東西的兩低氣壓，同時有了危險化的可能性，是增大了一九三九年的危機。

(未完)

新課程標準

公民訓練	國語	說話	衛生	社會	自然	常識	算術	珠算	勞作	美術	音樂
馬客談等編	蔣息岑等編	蔣息岑等編	馬客談等編	王大辛等編	胡顏立等編	朱芳陽等編	薛天漢等編	張匡編	李善靜等編	葉元珪等編	邵鳴湘等編
初級八冊前二冊各一角後六冊各二角	初級八冊前四冊各一角後四冊各一角二	初級八冊每冊八分(本書供一二年級用)	初級八冊每冊八分	初級八冊每冊八分	初級八冊每冊八分	初級八冊前四冊各一角後四冊各一角二	初級八冊每冊八分	初級二冊每冊一角(本書供四年生用)	初級八冊每冊二角	初級八冊每冊二角	初級四每冊一角五分
高級四冊每冊二角五分	高級四冊每冊一角五分		高級四冊每冊一角	高級四冊每冊一角五分	高級四冊每冊一角八分		高級四冊每冊一角五分	高級四冊每冊一角二分	高級四冊每冊二角	高級四冊每冊二角	高級二冊每冊一角五分

適應兒童欣賞　便利兒童思考
注意兒童經驗　切合兒童應用
鼓勵兒童發表　引導兒童活動
採用單元組織　注重教材聯絡
切合科目分併　便利設計教學

樣本備索

上海四馬路
大東書局
分局各省各大埠

會文堂書局
新書

書名	編著	定價
新科學辭典	李白英	一元二角
進化論	湯姆生	八角
環繞我們的宇宙	秦斯	一元七角
中國與二次大戰	馮玉祥	三角
縣政問題	政治社	六角
東洋現代政治史	張仲和	一元二角
一九三五 申報年鑑	申報館	三元

書名	編著	定價
各科教學法之研究	張耿西	四角五分
歸納法的英文法	尹讓轍	二元
怎樣解決讀書問題	開仁	二角八分
怎樣讀書	胡適等	四角
一個人的談話	邵洵美	五角
希臘神話	鄭振鐸	一元八角
七年忌	歐陽山	五角

地址 永漢北路
電話 一五〇七六

遵照課程標準編輯

初中教本

六大特色

全國著名教授動員　編者富於教學經驗
大部已由教部審定　行文均用淺顯語體
編制活潑而有系統　適合初中學生程度

各科樣本承索即贈詳細目錄

廉價八折

審定 初中混合國語	趙景深	六冊	一二五冊各六角 三四六冊各七角
審定 初中英文讀本	張友松	六冊	每冊實價五角
北新英文法	石民	一冊	實價六角半
初中公民	沈振亞 陳彥萍	五冊	一二冊各三角半 三四五各四角半
審定 初中本國史	楊人楩	四冊	第一冊四角五分 後三冊各五角半
審定 初中外國史	楊人楩	二冊	每冊五角五分
初中本國地理	段耀林 閻敦一	四冊	每冊四角
初中外國地理	陸光宇	二冊	每冊四角
審定 初中算術	余介石 甘源淹	二冊	每冊五角五分
審定 初中代數	余介石 張通謨	二冊	每冊五角五分
審定 初中幾何	余介石 胡術五	二冊	每冊五角
數値三角	余介石 嚴綸閣	一冊	實價四角
審定 初中植物學	吳元滌 王志清	二冊	每冊六角
審定 初中動物學	嵇聯晉	二冊	每冊五角
審定 初中物理學	胡剛復	二冊	每冊六角
審定 初中化學	呂冕南 王義珏	一冊	實價八角
審定 初中衛生學	周宗琦 劉懷蠹	三冊	每冊五角
初中圖畫	倪貽德	三冊	每冊五角
北新鉛筆畫	倪貽德	二冊	初二集各四角
北新水彩畫	倪貽德	二冊	初二集各六角
審定 初中樂理	吳伯超	一冊	實價五角
北新歌曲	錢君匋	一冊	實價六角

上海四馬路三七一號

北新書局

北平 廣州 濟南 開封 汕頭 厦門 南京 杭州 成都 重慶 武漢 長沙 雲南 貴陽 西安 溫州

副刊

第二百三十二期目錄　廿四年八月八日

改良風俗習慣與救窮……希孟
上中古文化與麵包(續完)……何亞德譯
海軍競爭的形態及美日海戰……何馨鑾譯

改良風俗習慣與救窮

希孟

我國民族受古代優美文化的薰陶，迄于今日，善良的風俗習慣固然很多。而因時代的推移，和環境的變遷；古代的習俗，有些時間過久，已經殭化了；有些改變本來面目，已經惡化了；有些接受新的花樣，而中外來習俗的毒了。所以不良的風俗習慣，爲今日社會之害者，殊屬不少。其間有涉于迷信的，有不涉于迷信的，但其勞民傷財，阻礙民族進化，則係一樣，實有提倡改革之必要。

近年以來，我國民族，外受帝國主義經濟的侵略，內受不良政治的剝削和天災人禍的影響。農村經濟，日趨破產；都市生活，亦有不能維持之勢。上下交困，舉國皆然。救窮問題，要算現在當務之急了。改良風俗習慣，雖非徹底救窮之道，而節約浪費，移作生產之用，也未嘗不是救窮之一法。不良的風俗習慣，有些全國皆有的，有些雖非全國皆有，而駸駸乎遍于全國的。茲舉其爲害較著，應當改革者，分別敍述于左。

一，喪事　喪事要算中國社會上一件最大的事體。一切行爲中最重要的行爲，且孝字。所謂孝者，人子對于父母，不但要生事之以禮，還要死葬之以禮，祭之以禮。孟子說：「養生者不足以當大事，惟送死可以當大事」。于此可見喪事之重要了。在古聖賢之作此語，原不過提倡愼終追遠民德歸厚之意。後人誤解此旨，對于喪事，大都歡喜崇尚虛文；對于養生，反而不大注意。甚至平時忤逆不孝，而舉辦父母喪事，卻也盡舖張揚厲的能事，還有種種迷信不合理的事物，夾在中間，實在是應當改革的。儒家雖主張厚葬，其所厚者，乃在衣衾棺槨之美。用意在「無使土侵膚」。至于不合理的迷信和浪費，卻與厚葬之意大相違悖。況且孔子說：「喪與其易也，寧戚」。易，治也。就是舖張揚厲的意思。今人不注意戚字，而專注意易字，與古人注重喪事的原意大相逕庭了。現在喪事習俗之不良，簡單言之，約有下列之四種。

（一）以紙錢錫箔助喪　南齊東昏侯剪紙爲錢，以代束帛，是爲以紙錢祭鬼神之始。古者祭祀鬼神，用圭璧幣帛，事畢則埋之，後世改爲紙錢。浪費的程度，已是減低了。但這種迷信的習慣，應當隨時代的進化，愈過愈減低，以至根本革除。方合于進化的原理。現在這種習慣，不但依然存在，又益之以錫箔。尤其在舉辦喪事的時候，所用的紙錢錫箔尤多。辦喪事的人家，固以此焚化，親友助喪，也以此贈賻。依世俗的迷信，謂這種紙錢，在鬼世界裏，可以當金錢使用。現在科學發明，鬼的有無，已經成爲問題，何況焚給鬼的紙錢錫箔呢？並且祭鬼的圭璧幣帛，和紙錢錫箔，業已數度變更，鬼世界所用的金錢，豈是人類所能代爲改變的嗎？那麼，紙錢錫箔不能作鬼世界金錢之用，不攻自破了。不過在這種迷信尚未破除的當兒，要辦喪事的人家，完全不用紙錢錫箔，恐怕一時尚難作到；而在助喪的親友，卻甚容易作到的。因爲他們的義務，祇在出錢助喪，紙錢錫箔能否當鬼世界的金錢用，他們是不甚關切的。我以爲與其用紙錢錫箔助喪，頃刻之間，化爲飛灰。不如直捷了當的，以眞金錢助喪。一面使助喪的金錢，不至化爲飛灰；一面使辦喪事的人家，得到實際的補助。此于國民經濟，實在很有利益的。還有一層，助喪者所贈賻的紙錢錫箔，必須向商店購買。而辦喪事者，焚化不完，仍然減價賣給商店。商店再加價賣給助喪者。如此循環不已，徒增加商店賺錢的機會，而辦喪事者與助喪者，都受損失。卻又何苦來哉呢？

（二）紮紙器　紙器統稱紙馬，俗亦稱爲甲馬。古時喪事祭祀用牲幣，秦俗用馬，後改用木馬。唐明皇時，復改用紙馬。現在有許多地方，喪事所紮紙器，有鬼怪神佛及婢僕牲畜器物陰宅金銀庫之類，種類繁多。凡人類所需要的東西，差不多應有盡有，所費多者至數百金。于出喪時，沿途羅列，視同儀仗。富者以此眩富，貧者因習俗所尚，亦不能不量力設置，以資點綴。迨喪事既畢，則舉火焚之。俄頃之間，悉化飛灰。據說這種種紙器，鬼怪神佛，是用以保護死者的；婢僕牲畜器物等類，是供死者使用的；陰宅是供死者居住的，金銀庫是供死者儲金銀的。世上那有這便宜的事，紙紮的東西，居然可以當眞的用。假使眞有這等事，恐怕世人，皆不願做人，而願鬼了。迷信如此，實在是愚不可及。

（三）請和尚作法事　在佛教講起來，和尚替俗家的死者作法事，唸經懺悔，所以超度亡魂，免除罪惡，乃是一種功德。但此不過是宗教的迷信，豈眞能超度亡魂嗎？現在這種作法事，成爲一般和尚的唯一職業了。和尚的目的，在得財帛，其爲功德與否，非所計及。莫說作法事，本不能超度亡魂，免除罪惡；即使果然能之，亦豈定以得財帛爲目的的酒肉和尚所能勝任。如果花錢請和尚作法事，就可以免罪。那麼，富人都可以免罪，窮人卻沒有免罪的機會，豈非佛法平等之旨。在辦喪事的人家，又何嘗不知此理，他的意思，不過是人家請和尚，我也請和尚，姑且循俗聊資點綴而已。豈眞希望和尚能超度亡魂嗎？要知死者無罪，本無待于超度，既然有罪，便非超度所能免除，更非普通和尚所能超度。著名的詩僧曼殊法師，即不贊成作法事，認爲毫無功德。可見超度亡魂，免除罪惡，是一種欺人之談。現在辦喪事的人家，何苦浪費許多金錢，作這種毫無意義的法事呢？我希望趕快的打破這種迷信吧。

（四）迷信風水和修築墓道　風水之說，渺渺無憑，習俗相傳，無非出于地師的欺騙，不足置信。今人遇有父母之喪，偏要迷信風水，尋求吉地。假使果有甚龍脈，甚麼牛眠吉地可求。當地師的，何不留葬他自己的父母，而乃去葬別人的父母呢？又何以未聞當地師的，因父母葬于吉地，而大富大貴的呢？這是一。如謂風水之說爲有徵，何以歐美之人，不信風水，一樣的可以大富大貴，並且國家富強，人民安居樂業，遠過于中國呢？又如滿清，原爲野蠻民族，根本不知有風水之說，當然不知尋甚麼龍脈，何以能來中國，作幾百年的皇帝呢？這是二。地師所謂吉地，假使不發生效力，他不說他的法術無用，卻說葬墳的人家，德不足以當之。于是又有穴在心頭不在山之說。既然如此，則專門修德，自可發富發貴，又何必迷信風水呢？這是三。今人遇父母喪事，爲他自己和子孫求富貴起見，到處尋找牛眠吉地，致令父母遺骸暴露，許久不葬，少者數年，多者乃至數十年，甚或因環境變遷，永無安葬的機會。要知死者以入土爲安，這種以父母遺體，作求富貴的工具，使父母死後不安，忍心害理，已達極點。執於穴在心頭不在山之說，縱得牛眠吉地，亦豈有昌盛之理，這是四。觀此四點，可見迷信風水之徒耗金錢，毫無道理。即專以利害言之，亦屬有害無利了。至於修築墓道，乃是推廣古人封樹之義，雖仍含有迷信風水的意思，但是紀念先人，愼終追遠，其意甚厚，不可與通常迷信風水，同日而語。不過爲整個的民族生活設想，也有加以考慮的必要。易經說：「古之葬者，厚衣之以薪，葬之中野，不封不樹」。禮記檀弓說：「孔子既得合葬於防，曰：吾聞之，古者墓而不墳。今丘也，東西南北之人也，不可以弗識也。於是封之崇四尺。孔子先反，門人後，雨甚至。孔子問焉曰：爾來何遲也。曰：防墓崩。孔子不應，三，孔子泫然流涕曰：吾聞之，古不修墓」。又喪服四制曰：「苴衰不補，墳墓不培，示民有終也」。可見墳的起源，始於孔子，乃爲容易認識，便於祭掃而設。至於葬後培修，更爲非禮，也是孔子所主張的。那麼，安葬先人，壙一座土墳，樹一個墓碑，也就彀了，何必要用許多石料，花費許多金錢，修得富麗堂皇呢？又何必於葬後加工培修呢？近來用石料或塞敏土修墓，各省皆有，而要以廣東爲最普遍，差不多十有七八。所佔的面積既大，所費的金錢亦多。任尋常人家，修一座墓，往往用去數百金，乃至數千金之多。墳墓所佔的地面，雖非全屬可耕之地，而可耕之地究佔多數。這種墳墓，子孫時加培修，至少可保存數百年之久。若非中國向來一治一亂，成爲循環的局面，使墓中人的子孫，轉徙死亡，不能盡保護墳墓之責。恐怕本部十八省的耕地，已盡數化爲墳墓了。這事要算中國一個很大的社會問題，最好除卻有功德于國家或地方的，由國家或地方保存他的墳墓外。其餘仿照歐西辦法，均於公共墓地中埋葬，並卽公墓設爲公園，以免耕地之浪費。但以中國人之舊習慣，牢不可破，此種辦法，斷難辦通。目前之計，惟有來勸一般人，不必用石料或塞敏土舖張揚厲的大修其墓，以免多耗金錢減少耕地。至對於墳墓的認識，則不妨立一個石碑，以爲標誌。（未完）

上中古文化與麵包（續完）

房龍(Van Loon)作　何亞德譯

但孩子有一大好處。他們畢竟會長大，有時甚至會學乖一點。生活，据各方面所說，是變爲陰暗，襤褸，空虛。一般人都穿同樣衣服，作同樣思想，吃同樣食物，作同樣無益的娛樂。無所謂高和低；只有不上不下的灰色的平庸。卓越的人，像卓越的藝術家，或卓越的音樂家，沒有發揮才能的機會。近代工廠所產生的一切，必然要完全妥善，傻子都不能奈何(Fool-proof)，以至失去全部的個性的。

一如此如此，這般這般……

但，可嘆！這個怨言，確實是時代底怨言。

推進義務教育之大利器
簡師鄉師之唯一教本

大華書局出版

書名	著者	定價
國語與國文	杜天縻	二册各六角
論理學概論	宋子俊	五角
教育概論	趙廷爲	六角
教育心理學	晏繼平	六角
教育心理學綱要	趙道一	五角
教育測驗	湯鴻翥	六角
教育統計學	湯鴻翥	六角
鄉村教育	方與嚴	五角
幼稚教育	孫銘勳	六角
民衆教育	商致中	六角
農村民衆教育	劉甫仙	七角
比較教育	陳作樑	五角
西洋教育史	馮品蘭	五角
現代教育思潮	馮品蘭	五角
地方教育行政	潘吟閣	六角
小學行政	曹芻雛	七角
現代小學行政	金奄仙	角
鄉村小學行政	張粒民	六角
小學各科教學法	傅彬然	六角
小學國語教學法	顧子書	六角
高小國語教學法	曹風南	六角
小學算術教學法	張匡	六角
小學自然教學法	祝蓀如	六角
小學說話教學法	陰景曙	四角
教學做合一概論	白桃	五角
兒童文學概論	呂伯攸	六角
師範生實習指導	張粒民	八角
鄉村教育增訂本	方與嚴	六角

黎明鄉村小學叢書

書名	著者	定價
二部教學	陰景曙	四角
應用簿籍表册	李楚材	四角
統計圖表編製	朱佐廷	四角
佈置設計	倪錫英	三角
家庭聯絡法	李公謀	四角
推廣教育	錢兆熊	四角
課卷訂正法	楊駿如	四角
自然研究教學	雷席卿	七角
公民訓練法	劉百川	五角五分
筆算珠算混合教學法	陳耿光	三角
教具自製	陰景曙	四角
勞作教育實例	楊駿如	六角五分
鄉村實用工藝教材	孫澄清	四角
廢物利用的工藝	丁松壽	五角

師範學校教本及參攷書

遵照教育部最近頒佈鄉村師範課程標準

書名	著者	定價
農村經濟及合作	王世顯	一元一角
幼稚園教材及教學法	魏志澄	一元一角
農業及實習第一册		六角
農業及實習第二册	唐儲合	一元
農業及實習第三册	志	印刷中
農業友實習第四册	才勁編	印刷中
保育法	沈毓芬	四角
教育心理	羅繩武	印刷中
教育測驗及統計	浦漪人	印刷中
勞作(工藝)	辛曾輝	印刷中
農村教育	郭人全	九角
地方教育行政	辛曾輝	七角
鄉村教育視導	李伯棠	一元二角
鄉村小學行政	郭人全	六角五分
鄉村小學教學法	李曉農	七角
鄉村小學教材研究	李曉農	九角
鄉師教育實習指導	鄭之綱	一元
鄉村民衆教育	郭人全	八角
鄉村小學勞作教育	方達哉	一元四角
農村工學教育原理	滕仰支	五角
農村工學教育實施	張石樵	九角
農村社會調查	張錫昌	一元
農村副業指導	陳增善	六角五分
農村合作運動	侯哲葊	六角
鄉村小學實際問題	金鼎一	七角
合作事業	王世顯	六角
合作理論	侯哲葊	六角
合作講義	于樹德	四角

黎明書局出版

概售八折　學校大帮添購另有優待扣折　樣本備索

廣州特約發行共和書局

地址永漢北路　電話一二六五一號

教育部審定　新課程標準適用

開明中學教本

八折發售　樣本備索

書名	册數	編者	審定執照	定價
新標準初中教本 公民	六册	應觀	待領	第一册四角五分
開明英文讀本	三册	林語堂	教字二十七號	第一册八角五分第二第三兩册各九角五分
新標準初中教本 英語	三册	周越然 戚叔含	待領	第一册六角五分二三兩册即出
開明算學教本 算術	二册	周爲羣	教字七號	每册六角
開明算學教本 代數	二册	劉薰宇	教字二十六號	每册六角
開明算學教本 幾何	二册	章克標	教字十四號	每册六角
新標準初中教本 植物學	二册	周建人 王鑑光	待領	每册四角五分
新標準初中教本 動物學	二册	周建人	待領	每册四角五分
新標準初中教本 物理學	二册	周昌壽	教字四十號	每册四角五分
開明物理學教本	二册	戴運軌	待領	每册四角五分
新標準初中教本 化學	一册	程祥榮	教字二十八號	七角
新課程標準適用 初中化學本教	二册	趙廷炳	教字四十一號	每册四角五分

開明書店印行

總店：上海　分店：南京 北平 廣州 漢口 長沙

0856

教育

暑期集中軍訓生昨舉行入伍期滿典禮
二千餘人在燕塘操場受檢閱
陳總司令及余李兩軍長訓話

省會高中以上學校軍訓生、暑期集中訓練、已屆期滿、特於昨七日上午七時半、舉行入伍期滿典禮、同時集中大檢閱、由陳總司令濟棠任閱兵官、伍驕爲閱兵指揮、情形異常隆重、茲分誌如下、

軍訓生舉行入伍期滿典禮、事前由軍訓司令部佈置一切、在燕塘校大操場叢搭閱兵禮台一座、高懸「廣東省會軍訓生集中訓練入伍期滿典禮」字樣橫額、四週配以生花串、黨國旗、堂皇壯麗、全體軍訓生二千餘人、在禮台東便排列、預備受檢閱、

是日蒞場觀禮者、計有總司令陳濟棠、第一軍長余漢謀、第三軍長李揚敬、第八師長黃質文、西北區綏靖委員陳章甫、陸地測量局長周其鏞、市社會局長張遠峯、總部副官長張枚新、高級參謀何彤、軍校辦公廳主任胡畏三、處長傷定一、軍訓副司令陸幼剛、參謀繆楨椿、巫琦、處長方介持、郝漢銘、教育科長鄒章興、暨各機關代表全部軍訓生共約二千餘人、情形極爲熱烈

典禮儀節

七時十五分陳總司令乘車抵步、全體學生舉槍致敬禮、旋搖鈴開會、由陳總司令主席、領導行禮、儀節如下、一、肅立、二、奏樂、三、唱黨歌、四、向黨國旗及總理遺像行三鞠躬禮、(五)主席恭讀總理遺囑、(六)閱兵式、(七)分列式、(八)陳總司令訓話、(九)余軍長訓話、(十)李軍長訓話、(十一)學生代表何炳鉊答詞、(十二)高呼口號、一、繼續鍛鍊我們的體魄、二、永遠遵守軍訓紀律、三、發揚學生救國精神、四、復興我們中華民族、五、中國國民黨萬歲、六、中華民國萬歲、奏樂鳴炮、拍照茶會、十一時許禮成

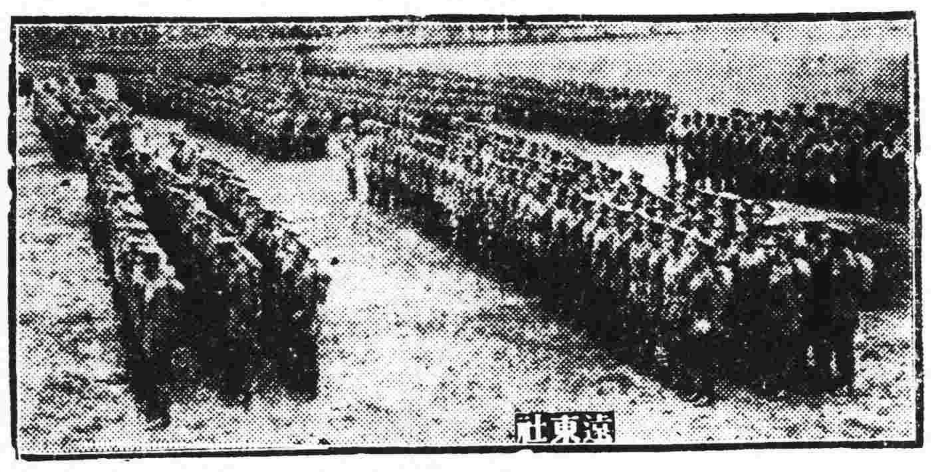

暑期集中軍訓生舉行入伍期滿典禮中在燕塘排列受檢閱情形

檢閱情形

開會禮舉、旋舉行閱兵式、事前由閱兵指揮伍驕、指揮全體軍訓生在操場之東排列、計軍訓生共二千二百餘人、旋由伍指揮請閱兵官檢閱、陳總司令遂偕各長官及來賓下禮台、繞行一週、返登禮台、然後開始分列式檢閱、第一第二兩團各營軍訓生、依次由禮台前步操而過、陳總司令站在台上、舉手答禮、受檢閱各學生、全副武裝、精神奕奕、步伐整齊、且軍容甚盛、

總司令訓話

陳總司令訓話、畧謂省會軍訓生今天舉行入伍期滿典禮、今得此機會見面、兄弟把幾句話對各位說說、諸位現在中學讀書、本身係中學生、就以學生兩字來講、我們因何稱爲學生呢、學生就係要到學校裏學習適合現代生活的學識、在從前的學生、是怎樣、在現代的學生又應要怎樣、大家要認識清楚、廣東自實行三年施政計劃後、對于教育方針及學校之整頓、已有規定、辦理以來、經有進步、從前的學生大都希望畢業之後做大官發洋財、實在認錯途徑、現在的學生、就要明瞭求學的意義、首先要學怎樣做人、自民元以至現在、經過二十多年、民德墮落、人慾橫流、是社會最大的病態、是國家民族最可憂的事情、現在要挽回世道人心、使青年學子得到正確的做人途徑、故有提倡讀經、孔孟學說有云、平心修身齊家治國平天下、這就是做人的途徑、我們覺得現在的社會、以一個家庭來講、青年女子崇尚自由戀愛、間有女子與人訂婚、及至出嫁之日、父母亦未得知、男子長大、在父母方面竭盡幾許艱辛、送他到學校裡讀書、在父母的希望、是想自己子女將來學業有成、爲國家社會服務、而間有多少青年學生、不知父母送他入學的苦衷、不知自己本身的責任、隨意荒廢學業、浪費父兄錢財、在學校裡對于師長亦不尊重、這都全是誤解自由、殊不知自由係有法律有道德爲範圍的、本省施行三年計劃、整理教育以來、此種病態業已減少、提倡讀孝經、是要使一般青年能知孝爲立身之本、即孝經所云、夫孝德之本也、教之所由生也、尊敬父母、嚴密家庭組織、同時在父母方面、亦要研究教育子女的方法、導以正軌、不可放棄自己責任、家庭組織嚴密、社會組織自然嚴密、社會秩序自然是好、間有爲父母者、生出子女後、就算責任已完、而不注意到施以良好教育、還是社會中不好狀態、提倡讀孝經、是要培育國民德性、現在各位在中學校裡讀書、要認清楚做人的途徑、將來畢業後、若果升學、自然有好的基礎、或在社會服務、亦有一個好標準、振起民族復興新精神、在學業的時期、常常要自己檢查自己、自己反問自己是否誠意求學、是否正心行事、在受學時代培養私德、將來自有公德、對家庭社會國家、自能負責、同時養成勤儉習慣、自重自愛、糾正以往的錯悞、接受現代新智識、方是求學的意思、希望各位互相勉勵云云、

余軍長訓話

余軍長訓話畧謂、省會軍訓生此次集中訓練、精神技術、很有進步、各位受過中等教育、對于國家民族前途、相信已有相當明瞭、剛才總司令訓示學生、對于心理改造、應要十分注意、在學校裡頭對于心理與學術的訓練、要雙方并進、兄弟對于此點、亦有幾句對各位貢獻、我們知道 改造心理培養德性是要 以不忘本爲要點、從不忘本着手做基礎、跟着正確途徑去求學問、自能得到良好效果、各位是經過相當教育的學生、比普通的人不同、將來學業期滿、要拿學問技能貢獻于國家社會、負起救國救民族的責任、同時要注意到秩序化紀律化、兄弟今天謹以 共同努力自奮自救八字、貢獻于各位云、

李軍長訓話

李軍長訓話大意謂、今天是省會軍訓生集中訓練第一次入伍期滿典禮、兄弟有幾點意思、貢獻于各位、希望各位回去研究、第一點對於此次集中訓練、隊伍如何組織訓練、不可忘記、第二點、古語有云、執干戈而衛社稷、大家要明白國家的金錢、是不能全數拿來養兵、祇要全國的國民個個能夠執干戈而衛社稷、自奮自勵、負起責任、爲軍人後盾、各位經過幾個星期的集中訓練、對於軍隊的生活、雖然畧爲明白、但仍要時時勤加鍛鍊、養成刻苦耐勞的精神、第三點注意紀律、大家應要注意到紀律化、因爲在社會上無論做什麽事業、都要有紀律才能辦到、才能有良好表現、第四點關於學術、此次集中訓練、在講堂在操場在野外所練習的學術技能、如何拿來使用、亦應要時時研究云云、

最後學生答詞、由第一團第一連學生何炳鉊答詞、畧謂同人等敬謹接受政府訓示、努力學業、自奮自勵、將來爲國家社會服務云云、各長官訓話畢、禮成散會、各學生拔隊返營、宣告訓練期滿、十二時許由各學校軍訓教官分別率領出營返校、軍訓司令部則定十日辦理結束云、

勷勤大學 明後日試驗新生
今日先將座位表榜示

本市省立勷勤大學新生報名、已于本月六日截止、投考者約共一千餘人、并定明(九)後(十)兩日上午在永漢南路越秀書院街教育學院舉行初試、第一日考英文國文、第二日考黨義、數學、每科考試時間、定兩小時、聞該校於今日預將座位號數榜示考試塲門首、俾考生可預先注意、以免臨時擠擁、

南京中學 議決增設職業班
籌設獎學金

南京中學自接孫科校董函伭集董會議決議四項進行、查該決案、甲、擴充班額辦法、1•減輕學費盡量收容失學青年、造成平民教育、2•收容高才生、由各市立或私立小學補送學額、免試入學、並酌減學費、以便試驗新教育、乙、增設職業班案、本校爲適應社會環境、、謀改善工商業之基礎特舉辦各項職業班、1•家政班、2•會計班、3•法律常識班、4•商業管理班、5•商業算術速成班、6•家庭工業班、7•美術班、丙、籌設獎學金案、1•由校董每月捐助所得金百分之五積存、作獎學基金、丁、協助畢業生升學或服務、由各校董按各學生志願分別盡量介紹入學或工作服務、

調查本市工商業
省一職 利便學生服務社會

省立第一職業學校以本屆各科學生、修業期滿、爲利便服務社會起見、特決定由校調查全市與各科有關之工商業狀况、俾資辦理、昨經派員賫函前往市商會接洽進行、商會除允派員協助外、並致函所屬各同業公會、屆時予以便利云、

取銷鹽照

緣增城縣屬新街墟兆興祥店于民十七年由本市四牌樓舊南昌榮店担保向鹽運公署領証售鹽詎兆興祥店經已歇業據情呈請鹽運公署乞將售鹽證取銷旋蒙批示准予取銷等因遵即登報以清手續

南昌啓 未38

哀啓者 **鄧世增**先生之

老太爺鑑秋封翁慟於民國廿四年國曆/夏曆七/六月廿一日辰時逝世涓於國曆/夏曆九/八月十三/十六日家奠翌日出殯恐訃不週哀此佈

聞

代收輓聯處
廣州：中區綏靖委員公署
梧州：馬王街八號李公館
香港：皇后酒店盧熙立君
北海：中山東路一四三號鄧公館

祇領輓聯誄詞 鼎惠錦帳敬辭

廣東北海鄧府治喪辦事處啓 未九一

世界書局 新書大特價

好書不到一折 一看就知便宜
每天更換陳列 歡迎參觀比較

特價辦法

一 各書係完全新出祇因陳列門略受風晒故特別廉價
暑期不補習 更待何時 此刻不買書 更待何日
二 分組特價自一折起
三 每人每組以購買一組爲限
四 單本另售折扣照舊
五 同行批發現欵爲限
六 特價期八月二十截止
七 圖書館優待劵暫不適用
八 各書售完提先截止

世界書局謹啓

活葉初中文選
活葉文選摹狀文 六角
活葉文選記敍文 一元六角
活葉文選發抒文 三角
活葉文選說解文 九角
活葉文選論難文 六角
活葉文選寫景詩 二角
活葉文選敍事詩 四角
活葉文選抒情詩 四角
以上八種原價九元 特價五角

中國文法
標點符號使用法 三角
修辭的方法 二角半
一般作文法 三角半
國語文法嚮導 六角
記敍文作法嚮導 五角
讀書方法 三角
小品文研究 三角
中國文的過去與未來 三角
作文描寫類典 七角半
以上九種原價三元六角五分 特價一元

史地
歷史學ABC 五角
西洋史ABC 五角
東洋史ABC 五角
日本史ABC 五角
人文地理ABC 五角
自然地理ABC 五角
海洋學ABC 五角
以上七種原價三元五角 特價一元

名人傳
達爾文自傳 四角
穆勒自傳 七角
現代名人傳 八角半
中國名人傳 八角半
世界名人傳 八角五分
以上五種原價三元六角 特價一元五角

英漢社交用書
英漢日用文件指南 五角
初級繙譯指南 五角
高級繙譯指南 六角
英國社交風土談 八角
美國社交風土談 六角
以上五種原價三元 特價八角

偵探小說
貝森血案 一元四角
金絲雀 一元四角
姊妹花 一元六角
黑棋子 一元六角
古甲蟲 一元六角
神秘之犬 一元四角
甲組 以上六種原價九元 特價三元

十種名著小說
足本三國志
足本西遊記
足本紅樓夢
足本老殘遊記
足本儒林外史
足本鏡花緣
足本岳傳
足本水滸傳
足本蕩寇志
福爾摩斯探案全集
全書十厚册精裝標點
原價二十元五角現在祇收
毫洋四元六角

減輕讀者負担 特設分組競賣

教育部審定 新課程標準

世界高中教本

公民
(徐氏)高中公民 徐逸樵 三册 一二册各八角

國文
(杜韓二氏)高中國文 杜天糜 韓楚原 六册 前四册各九角半 後二册各一元二角
(杜韓二氏)高中國文注釋 杜天糜 韓楚原 一册 一元四角
高中實驗國文 沈維鈞 六册 第一八角

英語
高中英語標準讀本 林漢達 三册 一二册各九角半 第三册一元一角
世界高中英文選 黃梁就明 三册 各九角半

算學
(薛氏)高中代數學 薛天遊 王剛森 一册 一元五角五分
(傳氏)高中代數學 傳溥 一册 二元二角五分
(傳氏)高中平面幾何學 傳溥 一册 一元五角五分
(傳氏)高中立體幾何學 傳溥 一册 七角五分
(傳氏)高中解析幾何學 傳溥 一册 九角
(傳氏)高中三角法 傳溥 一册 一元二角五分

生物學
(吳氏)高中生物學 吳元滌 一册 精裝一元九角 平裝一元六角

化學
(朱吳二氏)高中化學 朱昊飛 一册 精裝三元九角半 平裝三元六角半
(朱氏)高中化學實驗 朱昊飛 一册 二元
(勃康二氏)實用化學 吳靜山 一册 二元九角五分

物理學
(傳氏)高中物理學 傳溥 一册 二元
(包氏)高中物理實驗 包墨青 一册 角

歷史
(余氏)高中本國史 余遜 二册 上册一元三角 下册一元四角
(陳氏)高中本國史 陳登原 二册 各一元五角
(李氏)高中外國史 李季谷 二册 上册一元九角五分 下册一元三角半
世界史 陳其可 一册 九角

地理
(諶氏)高中本國地理 諶亞達 一册 一元三角
(王氏)高中世界地理 王謨 一册 二元五角五分

各省世界書局發行

家庭之話

暑假中善導兒童的 幾種方法

涉水登山△△△△ 最宜注意兒童體質

編者

現在已經到了八月，暑假假期已經過了一半。在這炎陽酷暑的假期中，有的兒童或者因爲家庭經濟寬裕去海邊游泳池裡洗澡，去山上避暑，有的兒童則依然困處在人烟稠密的都會裡，終日嬉戲，或者終日用功；其實到海邊游泳池裡洗澡，去山上避暑登山，也須看兒童的體質，而困處在城市裏的兒童，終日嬉戲，固有未可，就終日伏案也依然不對；現在我們想在這些「未可」「不對」的現象中，介紹暑假中善導兒童的幾種方法。

◇第一◇

先從洗海水澡游泳說起，洗海水澡和到游泳池裏游泳，原則上固然可以強健身體，然而也須看兒童的體質，因爲洗海水澡游泳都是活動的，刺激的，那兒童身體若果比較虛弱，不能經激急的運動，那希望他或她借此健康的，倒反引出病來，又神經最易緊張的兒童，也不宜於洗海水澡和游泳。至於罹以下疾患的兒童，則絕不能洗海水澡和游泳。

一　有耳疾的，
二　有腎臟病的，
三　有脚氣的，
四　有心臟病的，
五　有濕疹的，
六　有皮膚病的。

假如兒童春天曾經害百日咳，麻疹，呼吸器疾患，肋膜炎，而肋膜炎還在恢復期，到海邊去固沒有什麼大害，然而入水游泳，則依然不宜。

◇至◇

於健康兒童入水游泳，事前也應有種種的準備和限制，例如每朝應該測定體溫，是否已超過三十七度以上，若體溫超過三十七度，那便不能入水，因爲體溫超過了三十七度，多係疲勞未復，或者是有潛伏性結核性疾患，此時如再浸水，那病便可以發作，此時只能散步於海邊，作輕便工作，或在家中靜養。

入水的時候，應令兒童用棉花把耳朵塞住，預防海水或池水浸入，致發生中耳炎，此外先操柔軟體操，使身體發熱。入水游泳，僅限於午後，一日一次，游泳時間三分至五分鐘，游泳以後，即須上岸散步休息。以後兒童若慣於入水，入水一次可應十分乃至十五分鐘，十五分鐘以後，又當令其休息二三十分鐘。

游泳以後，不能長時間穿着游泳衣，應即用淨水洗身，尤注意於眼耳的清潔，以防中耳炎和結膜炎等症發生。出水以後，不能即飲冰冷飲料，混茶之類，自無妨礙；又游泳和海水浴若指導者指導得法，那兒童的血色，一天常比一天良好，而元氣體重，也一天比一天旺盛增加，假如中途體重減少，那一定是不適於海水浴和游泳，或者是指導者指導不周，務須嚴密檢查。

次說到上山避暑的。

◇其◇

兒童上山避暑，白日裡當然不免要去登山。山上空氣既極清澄，又復涼爽，紫外線較之任何處所豐富，一切自然環境都是靜止的，常然最適宜於神經質的兒童，神經質的兒童到了靜止的山上，一切精神都可安定，唯有一缺點，便是環境沒有什麼變化，所以應有其他的娛樂補助。

兒童到了山上，可以任其裸體外遊，充分作日光浴。樹陰濃密的地方，更可以令其午睡。至於攀登險峻的山嶺和登山比賽，體質和健康狀態在普通以下的兒童，絕對不可，虛弱的兒童，只能令其作近距離的散步，或者釣魚，若每日都能有一定的時間，作一定距離的散步，那對兒童的精神方面，身體方面，都有極大的好處。

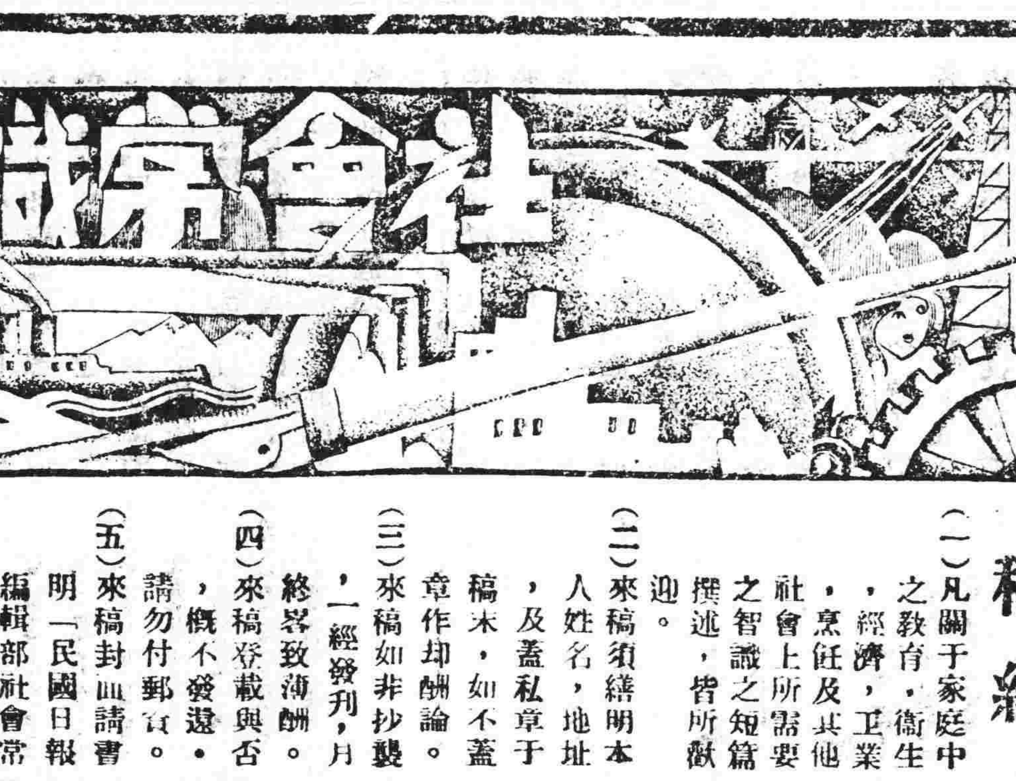

稿約

（一）凡關于家庭中之教育，衛生，經濟，工業，烹飪及其他社會上所需要之智識之短篇撰述，皆所歡迎。
（二）來稿須繕明本人姓名，地址，及蓋私章于稿末，如不蓋章作却酬論。
（三）來稿如非抄襲，一經發刊，月終畧致薄酬。
（四）來稿登載與否，概不發還，請勿付郵資。
（五）來稿封面請書明「民國日報編輯部社會常識欄」收。

合理的民間單方

▲蘆薈治小兒疳積▼

啓

疳積，多患於小兒。其證腹大膨脹，四肢肌肉瘦削，全身現貧血，體力疲弱，雖頻頻知飢而欲食，食則膨脹，而肌肉反瘦削。有時腹痛，或嘔吐，大便或秘結，或下利。原因大半由消化不良而起，寄生蟲滋生於胃腸，肝膽往往同時患病。膽汁之輸泄發生障碍，致腸管內容物積滯而現腹部澎脹，靜脈擴張靑紫色。用蘆薈一格蘭姆，（二分六釐四）分三次，爲丸或配入其他對證藥中，每日服二—三次，有健胃助消化，下蟲積之功效，量病程輕重而酌量投與之，頗有效驗。

按蘆薈爲熱帶地方所產，百合科植物之葉煎熬所滲出之液汁，製成越幾斯（流膏）質，後成爲黑色固形塊狀物，有特別之臭氣，味極苦，爲驅蟲及瀉下藥，並爲苦味健胃，及激膽之用。服後能與起腸之蠕動，促進胃之消化，感動肝臟，激膽汁之輸泄以排除腸內之積滯異物如寄生蟲等，因此能通大便，且能誘起肛門及子宮等處充血，故又可作通經之用。而姙婦及有痔患者須禁忌之。對於疳積，因其有驅蟲健胃，感肝激膽，消積瀉下等作用，而甚爲合理。又以熱水溶化本品作灌腸劑，射水入腸，有驅除腸寄生蟲及助瀉之效。

發酬通告

本欄七月份稿費，現已結算。惠稿諸君請于每晚七時至九時，携章駕臨本社經理部支領，爲盼！

世界珍聞

▲醫樂城

據紐約泰晤士報載，謂蘇俄政府將於莫斯科西數里銀森林Nhile Fore t地方，劃出一千英畝的地面，建造醫樂城，經費一萬五千萬盧布，政府發言人稱，如不足尚可增加，決定今春開工，此城落成將成爲世界最大的醫藥機關。

▲活燈籠

世界最大之發光蟲於美洲中部之大森林中發現，此種昆蟲當地呼之曰Cucuyo（口口油）發光甚強，竟可代燈籠，如用時長久，則投於溫水中，能回復發光強度，此種甲蟲在該地商場已成爲商品，且價頗廉，故該地婦女多用爲裝飾品云。

▲汽車電影院

美國紐吉西州的肯頓地方（Camden），近來造了一座露天電影院，專爲坐汽車的人看的，院中沒有坐位，祇有一排一排的半圓形的車台，汽車從別地開來就可直接停下，人們就坐在汽車向外觀看，好像包廂一樣，因爲前後平台的高低不同，所以視線也無阻礙。

德國（柏林大學醫學博士）
前任國立中山大學教授
花柳皮膚主任教授
德國柏林大學附設第一醫院花柳皮膚專門醫師
馮聲普（十三甫馬路式十七號）（自動電話壹六九壹三）
門診一圓▲留醫三圓▲各種注射由二圓至六圓
一切物理化學血清檢驗治療均備

吾人有幸易君在殘疾之人出生天
鄙人黎湛樵別字泉二十八歲番邑市橋人經商南海九江墟錢行街因沾染頑皮惡癬面如蜘蛛網絲奇痕異癢四肢痲痺身似蟻咬時作肉跳受疾之處失去知覺偶然觸物痛苦難堪精神疲倦容貌失常幸得表兄黃仲衡稱述易沃林恒和丸治症神效確鑿有據得聆之餘郵寄購丸吞服果然功奇效速今獲全愈病根盡滅感激靡既矣特綴數言送登報章以鳴謝悃
先生祖館在鶴山玉橋鄉　舖在廣州市上九甫一支店閩省廈門一支店香港大道西一一三六號
黎湛樵送刊

何利田大醫師
○花柳皮膚專科○
專醫花柳
定購白濁白帶針藥
能斷新舊濁帶之根
君如患白濁到處醫不斷根者快來
婦人如患白帶而不孕者更須速來
愈後用顯微鏡檢驗証明
（地址）惠愛東路式壹陸號三樓華陀醫社

余自強醫師
城隍廟右隣
解除泌尿器障碍
無痛手術
▲手術無痛苦
▲成績請參觀
▲費用收十元

法國醫學花柳專科
◎◎太平南路新亞酒店隔隣
何棣華大醫師
專門診驗治療花柳淋梅毒皮膚
設備梅毒華士文反應顯微鏡檢驗男女一切花柳白濁硬疳軟疳疔瘡骨痛橫痃芒菓血淋腎囊腫痛皮膚血毒瘋癬疹等症之發生或單發併發新起舊患複症證象複雜宜即檢驗清楚合併醫療方克速愈根治
診驗免費。各種針射由二元至五元
（衛生局核驗証四十三號）電話一五九六〇

豐寧路西瓜園
何可醫師
法國診驗痲瘋
新法專家皮膚花柳專科
特效婦女調經水　每罇二元六毫　主治閉經婦科

北大參茸行不二價
總行中國廣州市光復南路門牌第二號
PAK TAI DRUG STORE
GINSENG & DEERS' HORNS DEALERS
2. KWONG FOOK ROAD, SOUTH.
CANTON, CHINA.
專賣正人參的老牌
真偽陳列公開展覽歡迎參觀

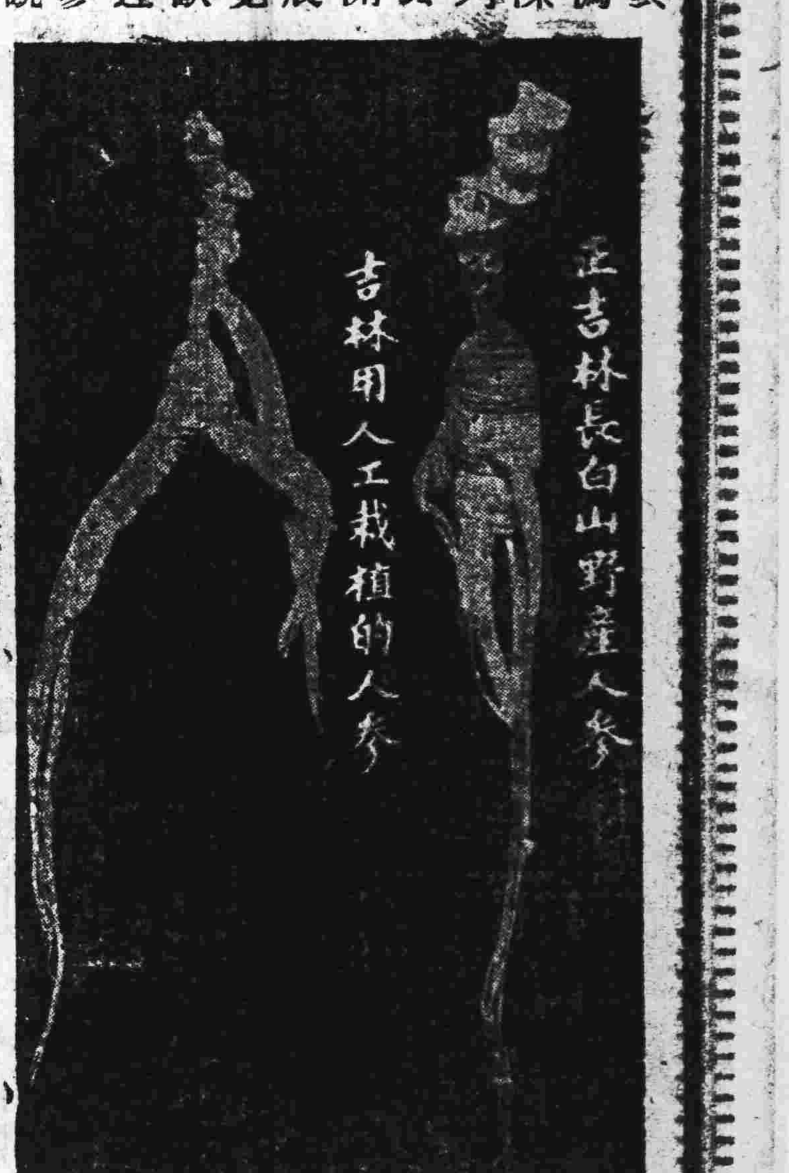

北大當歸精補血調經開胃
爲婦科中最有特效品
爲夏令最適宜之補劑
北大參茸行首發明之良藥
實業部特給予優等獎
商標局特准註册專用

歷任國立大學教授
德國醫學博士
黃慰民
無痛安全精擅手術割症
本醫師爲服務社會體察不景起見下列手術格外特別廉價
肉砂眼、內障眼、倒眼、倒毛、人造瞳孔等一切眼科手術。
瘤、痔、瘺、癰、疔、疤痕、瘰癧、臭狐、崩口、及包皮過長等外科手術。
其他鼻瘤、喉核腫、及婦科、兒科各種手術。
消毒萬全痊愈迅速用保滿意
（醫務所）四六四號　一德西路禁烟局隔隣
電話一四六四七

太平南路卅號　電話一五一二三
法國里昂大學外科專門
巴黎大學花柳皮膚專科
醫師李同仁　女醫李達權
心存濟世不論醫費保証斷根超於一切
針射紫光赤光透熱電療　毒症一切
用填空器治療務育不全　每日候教星期照常

唐拾義久咳丸
姓名商標
四十餘年經驗良方
專門治咳醫師製
久咳易成癆
久咳則傷肺日久易成癆因癆而致命者不可勝數惟肯治癆必愈之藥迄今外國醫藥先進向無發明現祗有老醫師（唐拾義）久咳丸經驗四十餘年服後有祛咳除痰之力能補肺之功此丸本清源舍此莫屬防微杜漸特此忠告有咳請即速服速服下九路唐拾義發行

血蛇惡癬救星
獅標
那必敵血毒片
此藥行銷各埠十餘年治愈登報恭頌者指不勝屈無論血毒血蛇惡癬見有痕癢紅瘢面熱耳紅皮肉浮腫虫行蟻咬毛髮易脫等狀花柳疳疔各種毒症及皮膚瘡癩均掃滅無遺
大瓶七元　小瓶四元
十八甫普威、永濟、老威、太平南路……公司、先施公司、十七甫仁壽代售
一德路任永和醫所發行

宏興鷓鴣菜
專治小兒各症
能使小兒肥碩
行址：廣州市一德路
每包壹毫

耳喉鼻專科醫師回國
麥嘯皋醫師去歲出國考察將醫務暫托劉醫師代理現已回粵仍在十八甫西路舊址照常應診
（電話一四二五四）

肺病早期診斷治療專家
唐太平醫師
肺病診療所 結核研究所 啓事
本醫師向承父業專醫肺病已十八載爲求集思廣益採長棄短起見特往環球考察經歷歐美諸國（德英法美奧日瑞士等）專門研究肺病診療方法及考察各國肺病院之成績曾在德國柏林醫科大學肺科教授埃士拿EISNER專研醫理又在英國布郎頓胸肺病院BROMPTON實習治肺手術均領証書歸國後增設結核研究所以應檢查細菌及動物試驗並備新式診療儀器照常應診此啓
（診療所）下九路（研究所）光復北（府前）
診症上午九時至一時X光照肺下午二時以後

百昌堂
珠珀猴棗散
香港南北行街
各埠均有代理
廣州一德路西
自動電話一五六七三
專治兒科風痰急驚等症實效昭著不可不用
大瓶壹元　小瓶五角
影射太多　請認字號
（選辦箭爐川麝香）

精醫難孕婦女
△婦科專家劉漢貞女醫師▽
婦人一切疾病如宮位不正
花柳白帶　經多經少　經痛
產前產後胎前
醫所一德西路球興藥行內
電話壹陸玖捌陸

頑皮藥精　三大特色
主治　癬癩瘡癧　鹹粒油蠟　凍瘡暗瘡　足趾痕爛
（一）藥力滲透皮裡將病菌撲滅淨盡永無復發之虞其藥力之迅速雖搽後或被揩去仍不失其效力
（二）搽於患處絕無痛苦而痕癢自止
（三）愈後不留瘢痕黑影蓋本品具有溶解色素脫除污脂的能力也
每瓶二角　各處有售
總經理廣州揚巷永艷色內大興行

臭狐從此斷根
外科瘡科專家郭友誠
弟兩腋發臭爲時甚久不爲人厭即爲人惡臭薰騰交際上大感不便因恐爲人覺乃歷便中外臭狐藥品水也散也塗擦殆遍均皆暫減片時虛擲多金無法或愈偶聞友言一德路石室前大醫師擅用手術將腋下臭腺剷除足令永不復發因往求治果於一星期乃告全愈至今二載絕無氣味發出溯思郭醫師手術敏捷施術時固已毫無痛苦施術後不必留醫即可步回家無碍工作確有獨到之處謹此鳴謝
郭醫師去年出國考察現已回粵照常行診療，補崩口，內消頸癧，蠱脹，腎囊腫，瘡，癧，瘊，癰，一般整形，美形外科手術，皮膚暗瘡雜症
河南南華路源隆陳子堅敬啓

「蕩婦回頭」

素秦

原名：Born To Be Bad
導演：Lowell Sherman
主演：羅列達揚(Loretta Young)
出品：美國聯美公司
放映：本市金聲戲院

在近來我所看過的影片之中，「蕩婦回頭」是使我比較滿意的一部。

所謂蕩婦，實在是情有可原的。她十五歲時便懷了孕，中途爲她所鍾情的男子所欺騙，遺棄，因爲有了這私生子，不得不養育他，所以只好做着一般人認爲醜惡的勾當－賣淫。她是仇恨社會，蔑視社會的女子，她所有的觀念都與人不同。兒子是不肯向上的孩子，但她非常溺愛他，一切聽他自然，並不加以干涉。她所表現的一切，在一般人當然以爲不道德，但我們既了解她的身世，對她是應該原諒的。

在這影片的上半部，飾蕩婦的羅列達揚，所表現的慈母之愛，非常動人。只要不是拂逆兒子的事情，不論社會上有什麼譏評或裁制，她都心甘情願地做，孩子偷了東西回來，她忽地生氣了，打了兒子，但是一轉念間，却又覺得兒子畢竟是可愛的，又摟抱着他，安慰他，而且鼓動他去做他想做的事。當然的，受了男子的欺騙，對于世界非常憤激的她，環顧左右，只有這孩子纔是自己所親近的人，姑息，溺愛，是應有的事。對于這些，羅列達揚表演得特別細膩而又深刻。這是值得讚美的。

但從兒子出了孤兒院，被一位有錢的男子領回去撫養之後，這影片的情節就有些牽強了。社會人士認爲這孩子所以行動越軌，就因爲缺乏良善教育的緣故。這孩子的生活優裕之後，便改邪歸正似的，連深深地鍾愛他的母親都不懷念了。最後，蕩婦也受了有錢人的感化，認爲這樣纔是兒子的光明的前途，終于自己也拋棄了原有的主張。所謂回頭，就是如此回頭的。這樣的意識實在很不好。我以爲在這影片的結局，應該表現這孩子不安于豪華的生活，到底覺得自己的母親是偉大的，只有她纔配教養她，她仇恨社會，玩弄社會的態度，纔是正大的，終于和他的母親從這富有的人家逃走了。這就比較地有意義，也比較地動人。

所以，我倒不希望這位母親爲了後來的環境而忽地回頭，並且希望她勇敢地向前邁進。

：他的髯鬚這麼粗硬，常常會刺痛我的臉頰，身體這麼骯髒，…又是我不喜歡他的理由，我怎的要掛念他呢？

母親也似乎在掛念他。他是一個窮人，這麼老了，還要靠自己的勞力、去掙飯吃。而我們的剩菜，常常棄在垃圾桶裏，從不會救濟過一個窮人。這天母親聽明了，叫我送些剩菜給陸伯，說：

「寶寶，你想念陸伯嗎？他或者是病了，或者是沒有飯吃：現在你頂好送給他一些剩菜，順便去看看他！」

我聽了母親這些話便很樂意的拿了一個竹籃子，飛一般的跑到他那裏去。

他的房門半掩着，裏面暗灰的，有着一種泥土的氣息，我跨進去覺得很朦朧，漸漸的，我才見陸伯。他躺在床上。臉部瘦得可怕，張着嘴在那裏喘氣。眼光毫無神采，呆呆望着我。他把身子微微的側轉來，睜開了眼睛，一道較強烈的光射過來，像來認認這來人是誰的樣子。他的嘴唇翕動了一下，像要說甚麼話，但又沒有出聲。

我的心完全被感動了。我不敢出聲，祇等着他說些甚麼。

「陸伯伯，怎麼了？」靜默了半晌，我着急了。

他搖頭，臉上依然這樣地愁着。

「陸伯伯，這裏有飯菜！」我將這籃子提起來，拿到他面前。他又睜開眼來看，這顯然他是飢餓了，我將飯菜拿起來，他也坐起來了。臉上有了點笑意。

他吃着，一塊塊的菜根往嘴裏送。……嚼嚼，一粒飯也不留。

吃過飯的他，顯然地不同了。目光很有力的盯着我，動也不動。我有點怕起來，很想逃出去。

「小寶寶，你怕我嗎？」他的聲音很溫柔，眼光也跟着溫柔下來，我的心才較爲平靜。

「不，陸伯伯……」

「寶寶，你爲甚麼不叫我烏龜呢？」

「……」我答不出話來。

「寶寶！」他望着我，「我告訴你，有許多人都罵我是烏龜，是的，我的妻，確曾被人強姦過。」把話停了好一會，眼睛射出一道憂鬱的光。「可是她已死了，并且死了很久，她的死也很特別。她是一個人悄悄地死在草莽裏……」

「怎麼會這樣？你逼她到草莽裏去？」我奇怪的問。

「不是逼她，寧可說我沒有能力養活她，我沒有能力使她過舒服的生活。并且這世界也大齷齪了，……結果，她竟做了苦命的寃鬼！」

「你不救她？……」

「寶寶，事情並不如此簡單，你聽我說下去吧。——那時是辛亥革命，我因爲不滿於帝制使投了革命軍，壓在廣州，惠州起事，都歸于失敗。那時，我的妻是廣州一個富家的使媽。

「這個家庭是一夫一妻，和幾個小孩子組成的，這個男主人一向的人格就很壞，他僱用我的妻，是另有野心的。當她初到他屋裏，見她這樣貌美，便想佔有她。據說，有一次她走進他屋裏去拿茶壺，他一手抓住了她的手，像要求甚麼似的，我的妻爲着生活問題，祇好竭力掙脫就完事了，那這敢向別人談起呢？

「她終日很忙：掃地，打水，冲茶，洗衣……沒有閒過。孩子時時又要她。照管稍一不妥，便要受女主人的巴掌。

「但是這壞傢伙，他却一天比一天的來得厲害。她每次進房，他總愛摸手摸脚。……她幾乎沒有勇氣再到他的房裏。但迫於無奈，也沒法不進去。

「我的妻在這種生活中，漸漸心裏感到不安了。但是一點防護的方法也沒有。倘使他果然敢用強力來擒她，她將怎樣呢？爲了生活，又不敢揚聲。一揚聲飯碗即刻就會失掉，或者會在街頭討飯吃：她想不出一個辦法來，整日爲這事苦惱着。

一夜，她躺在床上。突然房外悄悄地走進一個人來，她去看看，原來就是男主人，她驚駭得跳起來，想逃出去，無奈來不及了，一手被他抓住，你想她還有甚麼方法掙脫呢？力氣沒有他這麼大，又不敢揚聲，掙扎也沒有用了。只是暗泣着……

不幸這次受了孕，我的妻從此暗泣着，咒詛着……

肚子一天天的脹起來。女主人也知道這事了。她只罵我妻子的不是。我的妻一面經不起女主人的毒罵，一面見肚子漸漸漲大，無臉見人。將來又怕見我。深恐我因此棄了她。於是她抱了死的念頭。

「據說，在一個黃昏，她悄悄地離開了主人，一直跑到一所離這裏很遠的林裏，倒在草莽中。

「就這樣她就完了……」

「我從軍部裏回到廣州時，說她已失了踪。於是我到處追尋，結果，得到她死在草莽裏的消息，并且還得到她是怎樣被人害死的。當時我決意要爲妻復仇。

「於是，我把這主人的罪狀，告上法庭去。這樣，我以爲可以把他囚禁起來，世界上會少一個害人虫。嘿，奇怪，他不但不被人囚禁，我倒在一個黑夜裏，被幾個警察抓進去。我在鐵窗下，時時還磨拳擦掌。我知道這樣的社會我們是不能存在的。我相信我沒有犯過甚麼罪，竟白白的被囚禁起來，那不是官方受了賄的証據？

「我白白的嘗了兩年的鐵窗風味。可是待我出獄時，我沒有能力去復仇了……

「至今，我的仇還未復。唉，孩子，我今生是太冤枉了。你們每次叫我『烏龜』時，我一聽到這句話，便會想起我的亡妻，想起我的仇人，每次，我都暗地裏流淚……」

我聽他講了這樣多，有很多話我是聽不懂的。但我完全被感動了。呆呆的站在他的床前，說不出半句話來，我的眼眶也紅了。

五

半月後，我和母親經過一處亂葬崗。在這裏發見一堆新土，土上還有一個石碑刻着「張陸公墓」幾個字。我們深深的拜了一拜。……望了好久，我覺得寂寞了……

慘淡的夕陽，照在崗上。墓邊的衰草，被晚風吹得搖搖擺擺。

一九三三，三月寫於廣州旅次。

東廂記——三幕劇 (卅二)

湯雨魂譯

仁尼：沒有什麼事。我一向主意是這樣打定的，只是遲遲沒有告訴你罷了。我——我知道這好像晴天一聲霹靂似的，但這正是因爲我太愛你的原故……彼得親愛的……

彼得：你趕我走還能算是愛我嗎？

仁尼：我不能解釋給你聽，可是有點原因會使一切變化，對你有些不公平的……

彼得：仁尼，爽爽快快地告訴我吧，你要斷絕一切關係嗎？

仁尼：彼得！不要那樣說法！這只是在旅行完了之後，只是在我已經……

（維拉跳進來，躍到睡榻上，「哎喲」了一聲。）

我把牠用最好的絲手絹包起來，從欄杆上扔給你，啤。彼得，遞給我我的簿子和鉛筆。看，在椅子上呢。

（彼得找到了簿子和鉛筆）

維拉：哎呀，那個壞了頭！你們兩個人爲什麼不進去湊湊高興呢？

仁尼：你是說喬治那女朋友嗎？我以爲她是很招人笑的。

維拉：哎喲，不見得，她的心弦太可怕了。她生來有奸壞的樣子。

彼得：有些什麼樣子？在這裏，親愛的。（對仁尼。）

維拉：奸壞。可是說起來，彼得，你也有點奸壞的樣子呢。

彼得：維拉，你不是說正經話吧？老天爺，我奸壞＝？（他大笑。）那你就大錯特錯了。

仁尼：你到現在還不知道媽媽的脾氣嗎？唯一的辦法是她說什麼都先受了她的，然後格肢她一頓。

維拉：（在睡榻上蠕動着。）嘿，好了頭！

（仁尼正要走進門去，彼得止着她。）

彼得：仁尼？

仁尼：Mm？

彼得：我今天晚上想不到俱樂部去了。

仁尼：爲什麼呢，親愛的？

（佛瑞達上。）

彼得：我要起草稿我所想畫的一張畫。

仁尼：彼得呀！

彼得：嘿，你一向請求我工作，我現在既然突然高興——

仁尼：我是多麼自私呵，自然你非工作不可。我很喜歡，彼得，你不喜歡嗎？雖然我們不能跳舞有些難過。

彼得：不必難過，這畫稿對於你却是個珍品呢。

仁尼：這是一個佳兆。

彼得：什麼是佳兆呵？

仁尼：（走進她的房間，看不見了。）正在我希望一切美滿的一天，文藝女神就回到你這裏來了。

（佛瑞達一靠維拉睡榻後面的一張椅子＝。維拉驚起。）

同時舉行

廣州廣益書局暨大達圖書供應社

批發廉價一月

出八月一日起
至九月一日止

啟事

逕啓者敝局歷年以來素荷同業愛護竭力推銷實深銘感竊思愧無以報爰特舉行大廉價一月藉酬雅意現自八月一日起凡在廉價期內於本版圖書取銷大洋加水再打八折所有敝局經售大達供應社之標點書亦減至毫洋一折六扣但均須現銀交易際此開學之期各同業備貨必須充足務望鄉單源源添購無任歡迎盼禱之至特此奉告謹啟

公鑒

廣州市永漢北路

大字足本・新式標點・最完備本

隨園全集

全書共五千餘面・備有樣張承索即贈

袁隨園爲清代文章宗匠。於理學經濟辭章兼而有之。生平於世故人情。透澈無遺。胸懷曠達。學術淵深。故其文章，信手拈來。莫不妙趣環生。尤擅引人入勝。通達治道。吏才。爲一代循吏。集中所編始弱冠。終花甲。四十年之行藏交際。具見於斯。

本書總目

小倉山房文集　小倉山房外集　小倉山房詩集　詩集補遺　袁太史稿　隨園詩話　隨園詩話補遺　小倉山房尺牘　牘外餘言　隨園隨筆　子不語　續子不語　八十壽言　隨園食單

隨園同人集　續同人集文類　紅豆村人詩稿　碧腴齋詩存　何南園詩選　筱雲詩選　繡餘吟稿　閩南雜詠　盈書閣遺稿　樓居小草　素文女子遺稿　湘痕閣詩稿　湘痕閣詞稿　瑤華閣詩草

瑤華閣詞鈔　瑤華詞鈔補遺　隨園女弟子詩　飲水詞鈔　箏船詞選　捧月樓詞選　綠秋草堂詞選　玉山堂詞選　崇睦山房詞選　過雲精舍詞選　碧梧山館詞選　隨園瑣記　談瀛錄　計四十一種

原定代價：平裝廿四冊廿元　精裝六冊廿元　厚冊廿元另加……
預約價：平裝祇收二元八角　精裝祇收二元八角另加……
郵寄費：每部五角　自取者免收
出書：十月三十日出書　早得早發

百家批評　新式標點　大字綱鑑易知錄
再版預約　七月底出書　九月底出書

王安石全集（足本）預約　八月半出書　四冊定價三元　預約祇收二角　寄費一角二分半

王陽明全書（足本）預約　七月底出書　四冊定價四元　預約二角八分　寄費一角二分半

曾文正公全集（足本）　平裝廿四冊　每部二元　精裝四厚冊　每部加四角　寄費六角六分

定價平裝六元　精裝一元　預約五角　每部祇收一元三角　另加精裝五角　寄費每部二角五分

總定書處　上海麥家圈　東方書局

代定書處　廣州永漢北路　民智書局

遵照教育部標準　廣東教育廳批准採用

高初中師範校　公民課本　各三冊上下

陳炎佳（景農）　陳泮藻　編

高初中黨義輯要課本各三冊

增訂羅浮遊覽指南一冊

總發行：美華書店　廣州市永漢北路　電話一二〇七九

如何能使吾兒肥壯

請你毋忘譽滿中外的宏興鷓鴣菜

鷓鴣菜能助小兒身體發育使成健全的體格

鷓鴣菜最能清潔胃腸擅治小兒疳癪

鷓鴣菜能使小兒血液旺盛抵抗一切病菌之侵入

鷓鴣菜

廣州一德路宏興葯行製

第三六八期

本刊徵稿簡約

本刊徵稿範圍，以文藝爲主。凡小說，戲劇，詩歌，童話，神話，民間故事及歌謠，隨筆，讀書雜記，文藝理論，文藝作品或電影的批評或介紹，均所歡迎。

文體以白話爲主。暫不收譯稿。

來稿發表後，酌致薄酬，每篇自二元至十元。

攝影，漫畫，木刻畫，亦所歡迎。發表後，每幅概酬發表費一元。

來稿發表後，其著作權仍爲作者保留。

稿末望寫明投稿者姓名，住址，以便通訊。並加蓋私章，以備發奉稿費時核對；缺者認爲却酬。

來稿發表與否，概不退還，望勿附寄郵票！

編者對於來稿有增刪權，其不願增刪者，望于投稿時聲明。

粵語聲片的動向

厲厂樵

近年來，中國的電影總算有了相當的進步，不論是技巧，內容，多半是向上的，前進的。然而華南幾家影片的公司所攝製的粵語聲片，卻是拼命地迎合觀衆的低級趣味，日趨下流，庸俗，簡直醜惡得沒有方法形容了。

這些影片的演員，多半是粵劇舞台上的所謂名伶。製片者因爲只有他們纔能吸引觀衆，不論是阿貓阿狗，不論對于電影的藝術有沒有修養，亂七八糟地拉到銀幕上來。當然的，他們並不懂得電影演員應該具有的條件，只是很隨便地去表演。觀衆也並沒有鑒賞電影藝術的意思，只是去看看所謂粵劇名伶的眞面目，聽聽他們的俚俗不堪的歌曲，聊以過癮而巳。在這樣的情形之下，製片者除了迎合觀衆這樣的心理以外，其他再沒有較高尚的企圖；觀衆除了得到下流興趣的享受以外，再也沒有較純潔的希望。所以互爲因果，華南的粵語聲片，簡直是漆黑一團。

所以，粵語聲片的動向，一言以蔽之，曰：在泥淖裏廻旋。長此以往，是只會江河日下，絕不會前進的。

粵語聲片中最能號召觀衆的，大概是薛覺先之流主演的片子。他所表演的角色，可說是七分流氓，三分花花公子，所表現的醜態，令人作嘔，所唱的歌曲，淫蕩而下流，然而觀衆中的婦女們爲之銷魂，對之景仰不置，他的「白金龍」，據說有一位名門閨秀，而又是女學生的，連看至七次之多。薛覺先既成爲婦女界共同崇拜的偶像，「唔叽唔叽」之聲流行于街頭巷尾，其影響之大，雖有大力，不能消滅。然而這樣的影響，不論從那一方面說，都是有害的。

可是這樣的影片，彷彿爲粵語聲片奠定了基礎，近來許多粵語聲片應運而生，如雨後春筍，什麼「哥哥我負你」，什麼「鄉下佬遊埠」，層出不窮，弄得不堪設想。然而製片者認爲得意之作，「鄉下佬遊埠」既製了一套，接着又是「續集」，倘仍轟動，則「三集」，「四集」，以至于無窮，像「火燒紅蓮寺」那樣，是意中事。

嗚呼！粵語聲片的動向既是這樣，它的前途只是黑暗，卑污與醜惡！

廿四年八月六日

烏龜

鄭文生

一

早上，母親替我穿好了衣服，洗過臉。我照例一溜烟的跑到碼頭上去。

太陽高高的掛在那士敏土廠的烟囱上。碼頭上坐着許多扛伕，身體都很髒，臉又黑，他們都有一幅尖銳的聽覺，去聽每個旅客的叫喚聲。我輕蔑的望了他們一眼，便昂然的走向空場裏去了。在那場裏，有許多和我差不多大小的孩子們。我們照例每早是在那裏遊戲的。

他們正在那裏演兵操。我一眼便瞥見了狗林做隊長。我便氣憤憤的滿不高興。這壞傢伙時時都來欺負我們，他要我們拿糖菓給他，不然，他就不准我們入伍。他媽的，他的年紀比我們都大些，氣力又大，甚麼事，他總要來得比我們強。

始初我硬着氣不曾加入去，只站在旁邊瞧，見他們玩得那末有趣，便又加進去了，當我走去插隊伍時，忽然狗林抓住我的胳膊用力一拉，「不准你」「明早我帶些糖菓子給你哪」。我向他講了和。

於是他准了。我們賭混着，操演過了，便要去打仗。

我們的敵人，就是扛伕和一些過路人，木棒子算是槍，「拍拍」的嘴語，算是槍響。但是他們見了，只是笑。

「烏龜，老婆偷漢子的！」狗林忽向一個扛伕這樣叫，我們也跟着這樣叫。這扛伕追過來，但我們跑得快，他始終沒法追到我們。這老頭子我認得他，而且他和我住的很近。人人都叫他陸伯。聽說他是靠扛伕來餬口的，有時積得餘錢，便去喝燒酒，喝醉了，便躺在床上睡。他住的是一所破漏不堪的木房子，除了他自己，沒有第二個人。他常常經過我的門前。不知怎的，一見了我就微笑。我不高興他這類人。當他走到我面前時，我常常舉起脚來踢他。但他對于我始終是微笑着的。他是很瘦削的人，額紋深深的，眉毛蹙成了一束，鬍鬚已經很長了。他的臉異樣的青黃，脚上穿着一對芒鞋，拖着有氣沒力的脚步。他扛東西有時透不過氣來，我常見他坐在碼頭上喘氣，眼睛暗灰的，毫沒有半點生氣。我見了他這樣可憐，卻不曾有過憐恤。有時我見了他的胸脯一高一低的喘，反令我哈哈的笑起來。我笑他，他也不曾對我發生過厭恨。這樣，我們便混熟了。

我們都齊聲的去叫他。但我卻不曉得「烏龜」是甚麼意思。我們大聲叫，他便發怒的追來。可是沒有追到，我們又跑遠了。等他氣喘喘地現出無可奈何的神色而退回時，我們便又跑前去叫了。

最後他就不理我們。……

二

這天，我一個人蹲在門前的石階上，去玩那蟻行。我捉些虫給那些蟻搴打去，而我的視線緊緊的跟着那些虫。那些蟻竭力地將虫抬向穴裏去。我見牠們抬近穴門，便又將虫奪回來，放得比前一次更遠一點。不一刻，又有一羣蟻來到更遠的地方……可是這樣將抬到門，又給我照樣奪出來。這樣，眞不知是綁了幾多次了……

我玩得眞有趣時，不知是誰的手摩到我的頰上。我憤憤的抬起頭來，原來就是這「烏龜」。

我把兩眼睜得圓圓的，握緊一雙拳頭，使向他手裏亂擂，他并不曾躲避。他把兩手伸出來似想抱我的樣子，說，「孩子，玩的是甚麼」？

聽了他這麼說，才記起蟻虫來。我迅速地低下頭去看：都被拾進穴裏去了。只剩下幾隻，在那裏做偵探似的爬行着。這時，我，着一肚子的火。一個個都被我捺死了。

他打斷了我的興趣，激起了我的怒火。我恨恨的把他的手用力一撥，便站起來。舉起脚尖向他亂踢。并且還罵：「烏龜，老婆偷漢子的」！

他微笑着，把臉孔慢慢的湊近我的臉上來，溫柔的說：「小孩子，你罵我嗎？永久就不喜歡我嗎？我告訴你一個烏龜的故事罷。好嗎？」

我不理他，飛一樣溜進那廳房裏去……

三

漸漸地，一年一年的，他也跟時間老了。我也進了學校，受着甚麼教育一類的東西。我聽先生說過許多窮人的故事，好幾次，我被感動了。可是，這是偶然的事。過後便忘記了。我的心，仍然是被驕傲的意識包圍着。我有個富有的家庭和一個愛我的母親。她愛我比甚麼都要體貼。我不喜歡上學，她不敢強迫我。有時我更喜歡跑到碼頭上去玩，玩倦了才回來。母親對我總是那末說：「乖乖，從學校回來嗎？」

我偷偷地笑了。

夏天了。我仍然還不喜歡到學校裏去。天天跟着一般頑皮的小孩子去玩。

這天，他們跑到碼頭邊去，見太陽這麼燒人，他們都跳進淺水裏去洗澡。我也跟着去了。始初，我還不曉怎樣去潑水，經他們用單簡的方法指點了我之後，我也跟他們去游泳。可是我的身體總是沉重的，浮不起水面來。然而我很快樂，跟着他們走。不幸，我走近一個深潭的旁邊了。他們輕輕的在水面上游過去，我還以爲涉着淺水一樣的跟過去。那知脚一滑便跌到深潭裏。我的頭，突然沉入水底裏了。據說還起了幾個泡。我飲了許多水，昏去了。……

待我清醒回來時，我發覺我自己躺在一張床上，身體軟軟的，額上還在發熱。

寶寶！險些斷送了你這小生命呢！！幸得陸伯伯救你。母親坐在床前，用憐恤而且恐怖的眼光望着我。

我躺在床上，頭很沉重的，身體有時還要冷起來……於是，我病了，在病中除了醫生時時來看我，還有一個，就是這「烏龜」。

陸伯來到時，我母親總是現出很感激的樣子。經母親說了許多話，我才明白救我的人就是他，他愛握我的手，但在母親面前，我不敢過分的去拒絕他。有時他伸過手來時，我故意把手縮回來。

「怎麼？寶寶，給陸伯伯握吧！」

「我不要他」！我頑強的說。

漸漸地，我的病好了。我仍然是偷懶，頑強……

一天，我剛剛醒來，母親替我穿衣服。這時陸伯恰恰在窗前走過，他也似乎有意來看我們。我一見了便跳起來叫：「烏龜」！母親正和我穿褂子，被我嚇了一跳。原來母親不曾看見他。她跟着我的叫聲把視線移到窗外去。母親和他打了招呼，他便過去了。母親說以後不准我這樣罵人，并且還說陸伯是個和善的人。

四

我們一天天的親近，居然成了很親密的鄰人了。

近來見他的機會很少。我倒有點掛念他。但我說不出掛念他的理由來

本期目錄

粵語聲片的動向……厲厂樵
烏龜……鄭文生
「蕩婦回頭」……素秦
東廂記（卅二）……湯雨魂譯

國貨華文燕嘜鉛筆

大傾銷 每羅毫洋 一元二角五分

合羣自來水筆公司總經售

地址：永漢北路

新課程標準適用

小學教科書

中華書局出版

教育部審定

減售六折

初級用

科目	冊數	附註
新公民	八	覆審中
公民訓練指導書	八	供教師用
衛生	八	審定 執照審字第三十一號
國語	八	審定 執照審字第二十九號
常識	八	審定 執照審字第五十七號
社會	八	審定 執照審字第三十二號
自然	八	審定 執照審字第五十號
算術	八	審定 執照審字第二十七號
珠算	二	審查中
勞作指導書	八	供教師用
美術	八	准予發行
一二年級教師用音樂指導書	二	供教師用
音樂	四	審定 執照審字第四十三號

高級用

科目	冊數	附註
公民訓練指導書	四	供教師用
衛生	四	審定 執照審字第三十四號
國語	四	審定 執照審字第十九號
社會	四	審定 執照審字第四十五號
公民	四	審定 執照審字第五十一號
歷史	四	審定 執照審字第四十二號
地理	四	審定 執照審字第四十一號
自然	四	審定 執照審字第五十二號
算術	四	審定 執照審字第五十三號
珠算	二	審查中
美術	四	准予發行
音樂	四	審查中

小學公民訓練實施方案（初高級合用）一冊

●各書均編有詳備的教學法供教師之用●

——印有各科內容概說承索卽贈——

（乙195）

兒童年紀念大廉價

兒童書籍七折

無論零售或預定一律七折

1 小朋友畫報
2 兒童週刊
3

廉價日期 八月一日起至十月卅一日止

中華書局廣州分局謹啓

兒童年

大減價

現爲優待小朋友起見

全部兒童書減售四折

廣州 惠愛東路永漢公園對面 環球書局

參加全運委員會
訂定訓練營辦法
入營選手男女一七七人
各選手定今日入場受訓

本省參加全國運動大會各項正式代表、經已選定及保送男女子共一百七十七人、由委員會議通過在案、昨該會訓練部特分函通知被選或保送人員、於今(八)日下午二時、所有行李齊集於省體委會、然後入營訓練、調查表則限八日前送返該訓練部登記、茲錄通函及訓練營辦法如次、

函云、「(上畧)、本省參加第六屆全國運動會基本隊員第一期訓練、業經完畢、停止練習、除由委員會根據訓練總綱選定正式代表、組織訓練營外、並由股長保送執事參加訓練營、如在營時間成績進步、當由委員會認許爲正式代表、用特函達、並附上訓練營辦法、隊員名單、運動員須知、及調查表、統希查照、並請於八月八日、準備遷入訓練營、業經另函向執事所屬團體請給公假、至本月底止、如因特別事故外宿者、須即書具理由、呈准委員會、方生效力、否則作違背規則論、調查表限於八日以前送返本會、至希注意、至第一期下半期練習舟車費、現已計妥、請來本會領取爲荷」、

訓練營辦法 (1)本訓練營爲參加全國運動大會、集中人材、訓練而組織之、(2)凡經廣東省參加第六屆全國運動大會委員會選定之各項運動選手、均須加入本營受訓練、(3)本訓練營各項運動選手、除排球正式選手由該股長另定期間挑選外、其餘即出席第六屆全國運動大會之廣東省代表、(4)本訓練營爲訓練基本隊、第二期組織時間定爲一個月、(5)本訓練營地址、男子設在東沙路口聖三一中學、女子設在東沙路執信學校、(6)凡加入訓練營之運動員、所有膳宿費、用均由本訓練營供給、(7)凡運動員經委員會特許者、得例外不在訓練營食宿、但遇該運動員參加之項目訓練時間、必須到場練習、(8)本訓練營每日上午及下午練習技術各一次、上午聽講一小時、下午舉行短足旅行會、或遊藝會等、(9)其他膳堂、宿舍、操場、游泳池等規則、另行訂定公布之、(10)本辦法有未盡事宜、得隨時修正公布之、(11)本辦法經廣東省參加第六屆全國運動大會委員會核准施行、

省水運會
水球賽昨訊
麥芽團棄權 省南華亞軍

廣東全省第八次、水上運動大會、水球冠軍已屬水體、昨(七)日下午三時、爲省南華隊對麥芽團、決亞軍及第三名、但麥芽團球員已于五日返港、故是日未有出場、旋由當席球証宋耀德宣判麥芽團棄權、省南華隊遂得亞軍、第三名麥芽團、第四名西郊

香港華人
曙光田徑隊內容
隊章經籌備會通過

香港華人曙光田徑隊、已定本月十日、(星期六)下午二時、假大道中「勝斯大酒店」舉行正式成立典禮、畧情已載前報、并查該隊籌備會對於此項事宜、工作非常緊張、前夕又舉行籌備委員會第十一次會議、即席通過「隊章」、下次會議定本月九日(星期五)晚七時半、現將該隊章程、附錄如后、

第一章 總則 第一條、定名|香港曙光田徑隊、第二條、宗旨|本隊以提倡田徑運動、訓練人材而養成強健國民爲宗旨、第三條、通訊處|本隊現假香港干諾道中十五號四樓爲通訊處、

第二章 組織及職員之權責 第四條、本隊現規定職員如左、董事若干人|有監督本隊一切事務協助事業進行之權、名譽顧問若干人、有勸助本隊進行之權、顧問若干人、有協助本隊進行一切事業之權、名譽總隊長、有勸助本隊一切事業進行之權、幹事部正總隊長一人、有統理本隊一切事務之權、副總隊長二人、有協助正總隊長統理本隊一切事務之權、司庫一人、有出納本隊財政之權、總教練一人、有教練一切田徑運動、及協助正副總隊長、辦理本隊事務之權、中文書記二人、有通告集會及保存會議紀錄分送每次會議紀錄與各隊員、以供查致管理全隊一切往來文牘及交涉一切事務之權、西文書記二人、關于本隊一切西文事務、其權責與中文書記同、女子田賽正隊長一人、有統理此隊女子田賽一切事務之權、女子田賽副隊長一人、有協助正隊長統理本隊女子田賽一切事務之權、女子徑賽正隊長一人、有統理本隊女子徑賽一切事務之權、女子徑賽副隊長一人、有協助正隊長統理本隊女子徑賽一切事務之權、男子田賽分跳擲、跳賽正隊長一人、有統理本隊男子跳賽一切事務之權、跳賽副隊長一人有協助正隊長統理本隊男子跳一切事務之權、擲賽正隊長一人|有統理本隊男子擲賽一切事務之權、擲賽副隊長一人|有協助正隊長統理本隊男子擲賽一切事務之權、男子徑賽分短中長三距離、短距離正隊長一人、|有統理本隊男子短距離一切事務之權、短距離副隊長一人|有協助正隊長統理本隊男子短距離一切事務之權、中距離正隊長一人|有統理本隊男子中距離一切事務之權、中距離副隊長一人、有協助正隊長統理本隊男子中距離一切事務之權、長距離正隊長一人、有統理本隊長距離一切事務之權、長距離副隊長一人、有協助正隊長統理長距離一切事務之權、全能正隊長一人、有統理本隊全能賽及可協助各隊長辦理一切事務之權、全能副隊長一人、有協助正隊長統理本隊全能賽及可勸助各隊長辦理一切事務之權、幹事若干人、有協助總隊長及各隊長辦理之權、(未完)

網球戰畧(二)

=避實擊虛= 本來攻擊對方的弱點、是大家常用的戰畧、但你的戰畧如不隨時改變、對手當時之有備、抵抗攻擊、弱點反會變成優點、此種情形一旦發現、你就應馬上改變戰畧、改用別種攻擊、必須隨時出奇、纔能致勝、假如你曾用長抽攻擊對方的反手、忽以短的轉推擊法打向他方此球必難營救、忽然再來的轉推擊法用過數次之後、打一個向對方反手的、長抽、彼必失利、無疑、球的旋轉或正或反、球的長度或大或小、球勢或緩或急、中擾擊改抽擊、或由抽擊改擾擊、都是改變戰術的方法、

攻擊對方的弱點、亦有數法、假如對手的反手比正手好、你當然不要給他反手球、假如他善打快球、你頂好給他慢球、假如他不歡喜斬擊法、你儘量供給他底斬球、假如他不善高渡擊法、你頂好用高渡球、假如他的擾擊強於抽擊、你可自己上網、或以高射球逐他後退、(未完)

港體協會
籌備游泳預選會
—議決四項要案—

(港訊)前夕八時、香港華人體育協進會游泳部、假座華人游泳會舉行會議、討論香港是屆參加全運會之各項議案、及進行種種事宜、并即席議決通過要案多項、直至十時許始散會、開會經過情形錄后、

是夕提案、共有四項、(一)宣讀前次會議議決案、(二)討論香港游泳家、曾參加廣東省第八次全省水運會者、可否准其參加是次香港協會舉辦之出席全運游泳預選會、(三)赴厦門表演之香港各游泳好手、因其去厦之時間內、適與預選會時間衝突可否免各人之預選、而直接參加決選、(四)聘請全港體育技術專家、作高級評判員、除以上各決議提出討論之議案外、并有臨時議決之議案數則、亦均獲通過、

當會議席間、討論最詳者厥爲第二項、茲將各項討論之經過、畧述如下、(第一項)通過、無異議、第二項、各代表俱發表意見、贊成不准香港各游泳家之曾參與省水運會者參加是次香港之全運游泳預選會、通過、(第二項)因各赴厦代表、已於日前在青年會游泳池曾作挑選、無異已作預選、并因時間關係、特許免各代表參加此次預選、通過、(第四項)即席聘高鑑威、黎寶生、趙燕華、黎兆文四人爲高級評判及名譽顧問、中游泳前選大會事函聘請、此議通過、又大會職員、由友會派三名負責組織之、

青年會體育消息
木鞋操去週開始訓練
三式泳訓練亦已開始

青年會舉辦之木鞋操(屬土風舞之一種)研究班、自去週開始訓練後、學員甚感興趣、本星期四六兩日下午仍在該會繼續上課、又查該會之游泳教授、初級游泳教授會友班定每週二四六日下午五時半至六時、非會友班每週一三五日上午十一時至十一時半爲訓練時間、此項教授至八月中旬止、至三式游泳訓練由程觀傑指導、本週已開始、星期一三五日下午五時至六時上課、訓練以一月爲期、

水體會
舉行祝捷水藝會
表演項目共七種

東山水上體育會此次派隊參加第八次全省水上運動大會、團體勝屬於水體會、該會選手得獲優異成績、特于前(六)晚六時舉行祝捷游藝大會、是晚來賓擠踴、情形如后、

開會時由該會總幹事方福年宣佈開會隨即開始表演各項藝術、(一)男子一百公尺自由式賽、第一名任孟雄、時間一分十二秒五、第二名阿福、(二)女子五十公尺自由式、第一陳煥瓊、時間四十一秒、第二劉安娜、第三鳳嬋、(三)蝶泳比賽、第一曾阿福、第二張潮、第三宋耀德、(四)男女子五人一百五十公尺接力泳賽、第一任孟雄、劉美修、麥偉明、陳煥瓊、陳芝棣、第二王秀生、趙象乾、劉郁逵、陳玉球、劉安卿、第三曾河福、李琪、周永全、朱蝶卿、蘇綺蓮、(五)男女水球賽、查此場一方男子一方女子、比賽方式均可用、惟男子實力較厚、結果、四對一、男子勝、(六)龍鳳爭珠、以西瓜二顆、擲于水中、男女隊員下水搶奪、情形頗堪譁噱、(七)銀河取川、以木杉一下、橫置於跳台之上、杉長約二丈餘、杉端上置竹一枝、下懸水球一個、由宋耀德麥偉明步行於上、至尾端攫取水球、此幕表演時甚爲驚人、博得掌聲不少、

今日潮水長退表
用農曆計算

初長	三時
極長	八時
初退	十時半
極退	三時半

廣東省立體育專科學校
招生學額：專科一班，師範科一班，訓練班一班，各招五十名
報名時期：自七月十五日起至八月十五日止
考試日期：初試八月十八日，覆試八月廿日
報名地點：廣州大東路東較場本校辦事處

兒童年大廉價及贈品
(一)辦法：小學生文庫 幼童文庫 兒童世界 兒童畫報 單行本八折 預定及零售一律八折 其他少年及兒童書籍一律七折
(二)贈品：購滿洋五元者另送兒童手冊一本 多購類推
(三)日期：八月一日起至十月三十一日止
商務印書館廣州分館謹啓

教育部審定 復興中學教科書

科目	書名	審定執照號數	定價(單位圓)
國文	復興初中國文	審定—執照待領	(一)·六五(二)·八五(三)(四)各·九〇(五)(六)一·〇〇
英語	復興初中綜合英語	教字第二十八號	(一)·三〇(二)(三)各·四〇(四)(五)各·六〇(六)·七〇
英語	英語模範讀本	教字第八號	(一)·六〇(二)(三)各一·〇〇
衛生	復興初中衛生學	教字第五十二號	(一)·六五(二)(三)各·五〇
衛生	復興高中衛生	審定—執照待領	一冊 ·五〇
算術	復興初中算術	教字第一號	二冊各·四〇
幾何	復興初中幾何	教字第四十九號	(上)·五五(下)·四〇
三角	復興初中三角	修正後准予審定	一冊 ·四五
解析幾何	復興高中解析幾何	修正後准予審定	一冊 ·八〇
植物	復興初中植物學	教字第六號	二冊各·五〇
動物	復興初中動物學	教字第十二號	二冊各·四〇
生物	復興高中生物學	教字第三十七號	一冊 一·五〇
化學	復興初中化學	教字第五十四號	二冊各·六五
化學	復興高中化學實驗	修正後准予審定	一冊 ·四〇
物理學	復興初中物理學	修正後准予審定	二冊各·四五
本國史	復興初中本國史	教字第十六號	四冊各·五五
本國史	復興高中本國史	教字第五十六號	二冊 廿一·〇〇
外國史	復興初中外國史	教字第二號	二冊各·六〇
外國史	復興高中外國史	教字第四十四號	(上)一·九〇(下)一·五〇
本國地理	復興初中本國地理	教字第三十九號	四冊各·五〇
外國地理	復興初中外國地理	教字第五十號	(上)·七〇(下)·五五
勞作	復興初中家事	教字第十一號	三冊各·四〇

新課程標準適用 □概照定價八折發售
初高中各科用書均已出齊尚有在初審復審中者多種不及備載書目備索
商務印書館出版
B49

高師同學會啓事

本會現定八月十一日下午二時舉行廿四年份會員大會并選舉下屆董事是晚七時在長堤金輪酒家公讌份金每人二元除分函外特此登報通知希各同學踴躍赴會爲荷 未51

發生風疹 如何療治

治療風疹從前有以香木燒烟薰之或以止癢藥水洗之此種治法在無有更佳之法可用時當然亦屬聊勝於無現在則有更便更衞生更有效之治法即採用如意膏是也此膏爲著名韋廉士醫生藥局療膚專品清凉舒適立能止癢速愈風疹南洋檳城山頂茶室林君豪英來書云『鄙人常患風疹遍身搔癢後採如意膏奏效神速止癢消疹永無復發用特書此介紹爲同病者告焉』如意膏各藥房均有出售或向上海江西路四五一號韋廉士醫生藥局函購每盒七角六盒二元五角郵費不取

頭暈一症原因綦多濕暑薰烝體力疲倦足以致暈冷飲冷食狼吞虎嚥亦足以致暈有時頭暈且由於耳眼毛病然因用腦過度或消化不良而患頭暈者亦屬不少惟此兩種之病源均由血虧而起所以韋廉士醫生紅色補丸善治此類頭暈因其功擅生血補血使消化復強腦力壯健故也廣東海口柳君震清由此丸治愈頭暈職是故耳柳君曾任職廣東財政廳海口分金庫念餘年現寓海口東門路十四號其來書云『余因用腦過度心血虧耗久患頭暈目眩迭服各藥均未見效後承友人勸服韋廉士醫生紅色補丸試服數週食慾亢進體力倍增續服之下血氣充盈精神煥發眩暈痼疾完全痊愈現在前後判若兩人甚感韋廉士醫生紅色補丸之功也』韋廉士醫生紅色補丸補血健腦世界馳名男女老少均可賴其迅速治愈血虧各症如血虛腦弱體衰食滯早老失眠乾綱不振婦科疾病及痛風癘疾久病之後身體虛弱等症千萬男女業已證實其效君自亦可同沾其益也韋廉士醫生紅色補丸各藥房皆有出售或逕向上海江西路四五一號韋廉士醫生藥局函購每瓶大洋一元五角六瓶八元郵力在內

1031